12+

Мой ПОСЕЛОК

ГАЗЕТА ГОРОДСКОГО ПОСЕЛЕНИЯ СМЫШЛЯЕВКА

СМЫШЛЯЕВКА • СТРОЙКЕРАМИКА • СПУТНИК • ЭНЕРГЕТИК

Издается с февраля 2008 г. • 4 декабря 2015 г. N 47 (310)

СМЫШЛЯЕВКА:

Российский межрегиональный журнал «Предпринимательство в событиях и лицах» сентябрь - октябрь 2015 г.

НАСТОЯЩЕЕ ПРОДУКТИВНО , БУДУЩЕЕ ГРАНДИОЗНО

Трудно найти в Самарской области поселение, которое развивалось бы более стремительно, чем городское поселение Смышляевка в Волжском районе. Изменения, произошедшие здесь за пять последних лет, впечатляют своими масштабами. Как удалось достичь таких результатов, мы постарались выяснить в беседе с заместителем главы администрации поселения Андреем Александровичем Сапрыкиным.

- В наше городское поселение входит четыре населенных пункта: два больших с населением примерно по 7 000 жителей (поселки Смышляевка и Стройкерамика) и два маленьких - поселки Энергетик и Спутник. В общей сложности - 15,5 тысяч жителей. Пять лет назад главой администрации городского поселения Смышляевка был избран Вячеслав Михайлович Брызгалов – человек, который в Самарской области в особом представлении не нуждается: он возглавлял один из флагманов области - Волжский район, был депутатом Самарской губернской думы. Его богатый профессиональный опыт, а также несомненные деловые качества подобранной им команды позволили уже в первый год работы подготовить хороший задел для поступательного движения вперед, - рассказывает Андрей Александрович.

Постоянная работа по поиску дополнительных резервов для развития территории привела к тому, что Брызгалову и его команде удалось практически втрое увеличить бюджет поселения, привлечь на территорию дополнительные средства для ее благоустройства, в том числе и за счет участия в различных программах господдержки на условиях софинансирования. Немалую помощь в усилиях по развитию Смышляевки оказывала и продолжает оказывать районная администрация (глава А.В. Баландин) и губернаторские инициативы – стимулирующие субсидии, дорожный фонд и акцизы – новшества, которые по достоинству оценили все без исключения.

- Раньше приходилось надеяться только на собственные силы и средства, - продолжает Андрей Александрович. - Все, что могли сделать сами, мы, конечно, делали. Например, обустроили площадь в поселке Стройкерамика в первый же год работы администрации под руководством В.М.Брызгалова. Однако вскоре инициатива Вячеслава Михайловича по подготовке проектной документации на ремонт и строительство дорожного полотна позволила привлечь в поселение солидные средства в размере 46 млн рублей, с помощью которых в 2014 году в частном секторе поселка Стройкерамика было заасфальтировано сразу 8 улиц, а в поселке Спутник - 12. Теперь все улицы Спутника имеют асфальтовое покрытие. Столь масштабные работы удалось произвести и во многом благодаря поддержке главы района А.В.Баландина, сумевшего пролоббировать наш проект в правительстве области.

Освоив данные средства, администрация поселения не остановилась на достигнутом, сразу начав работу по подготовке проектно-сметной документации на ремонт внутриквартальных дорог и подъездов к многоквартирным домам в поселке Стройкерамика протяженностью 8 км и стоимостью 39 млн рублей. В министерстве транспорта Самарской области уже практически решен вопрос о выделении нашему поселению еще 18,1 млн рублей на строительство асфальтового покрытия в поселке Энергетик, с тем, чтобы в нем не осталось незаасфальтированных дорог.

Кроме того, в поселении в общей сложности было установлено еще 286 дополнительных дорожных знаков.

Уличное освещение – не менее значимая проблема любой территории. Брызгалову удалось в течение пяти лет не только значительно приумножить количество светильников на улицах населенных пунктов, но и добиться выполнения работ на капитальную реконструкцию линий электропередач. Теперь в поселке Энергетик стало на 26, а в частном секторе поселка Стройкерамика - на 120 уличных фонарей больше! В поселке Спутник - на 88. Проделанная работа позволила закрыть проблему уличного освещения практически в трех поселках поселения. В следующем году полностью закончится работа по реконструкции линий электропередач и уличному освещению в поселке Смышляевка.

Преобразование территории поселения активно продвигается по всем направлениям.

- С 2013 года мы начали участвовать в программе по переселению из ветхого и аварийного жилья, - продолжает Сапрыкин. – В 2017 году в новый четырехэтажный дом въедут жильцы сразу 15 ветхих двухэтажных домов Смышляевки. А это практически более 20% всего количества жителей, проживающих в домах подобной категории.

Работа по увеличению доходной части бюджета позволяет вплотную подойти к таким грандиозным проектам, как строительство Дома культуры. Дело в том, что в таком крупном населенном пункте, как Смышляевка, своего Дома культуры никогда не было, хотя потребность в нем назрела давно.

- Мы хотим самостоятельно поучаствовать в подготовке проектной документации для строительства. На это потребуется около 12 млн рублей. Деньги немалые, однако сегодня, когда благодаря нашим совместным усилиям бюджет поселения с 37 млн рублей в 2010 году увеличился практически до 110-ти млн в 2015-м, мы можем позволить себе работать над такими грандиозными планами, - отмечает Сапрыкин.

Неординарный подход к развитию благоустройства детских игровых комплексов и спортивных площадок позволяет поселению надеяться на победу в областном конкурсе на лучший двор, которая подразумевает грант в размере 10 млн рублей. Три комплекса уже существуют: в поселке Стройкерамика два и поселке Смышляевка один. Они состоят не только из игровых элементов, но и капитального благоустройства вокруг них. Комплекс имеет красивое ограждение, засыпан речным песком, чтобы детишки могли бегать в нем босиком, вокруг высажены ряды берез и лип (кстати, при прямом участии сотрудников администрации поселения), в одном из благоустроенных дворов в поселке Стройкерамика неподалеку - заасфальтированная площадка для катания на роликах и скейтах. Любой двор, безусловно, привлечет внимание конкурсной комиссии, ведь подобных на территории районов пока еще нет.

Но самое уникальное сооружение для любителей спорта в поселении – это стадион при школе N3 - современная спортивная универсальная площадка с трибуной на 200 мест и пристроем для сдачи норм ГТО! Такого в области тоже пока еще нет ни у кого. Второй, более масштабный спортивный комплекс, администрация планирует установить и у школы N1, но со зрительской трибуной уже на 500 мест.

- Работа над столь масштабными проектами совсем не означает, что остальная территория остается без внимания, - говорит Андрей Александрович. - За последние годы в поселении появилось несколько десятков игровых и спортивных площадок. Причем сегодня само население, видя усилия администрации в повышении качества жизни поселков, приходит с инициативами и в установке, и в обустройстве площадок в своих дворах. Такой подход помогает более бережно относиться к возведенным своими руками сооружениям.

В нынешнем году в Смышляевке была реконструирована центральная площадь, покрытие на которой заменили брусчаткой, установив по периметру 48 энергосберегающих светильников.

При непосредственном участии администрации поселения и его координирующей роли в пос. Стройкерамика начато строительство православного храма, и в этом, несомненно, также заслуга В.М. Брызгалова.

- Недавно на нашу территорию зашли такие известные в Самарской области инвесторы, как ООО «Солнечная Долина» и ОАО «Кошелев-проект Самара», открывающие перед поселением поистине грандиозные перспективы, - делится планами Сапрыкин. – Уже утверждена разрешительная документация на строительство 477 двухэтажных и 13-ти трехэтажных жилых домов, а также спортивного и торгового центров, садика, школы, многофункционального общественного центра. Нет нужды говорить о том, как изменится здесь качество жизни и какие возможности откроются для жителей нашего поселения.

Мой ПОСЕЛОК
ГАЗЕТА ГОРОДСКОГО ПОСЕЛЕНИЯ СМЫШЛЯЕВКА
СМЫШЛЯЕВКА • СТРОЙКЕРАМИКА • СПУТНИК ЭНЕРГЕТИК
4 декабря 2015 г. №47 (310)

***«Это мой первый бал, на котором и по сей день мечтает оказаться каждая девушка. И, кажется, я испытываю то же, что и Наташа Ростова...»* - из признания ученицы 10 класса.**

«Она почувствовала, что глаза ее разбегались: она ничего не видела ясно, пульс ее забил сто раз в минуту, и кровь стала стучать у ее сердца... она шла, замирая от волнения и стараясь всеми силами только скрыть его»... **(Л.Н.Толстой, «Война и мир»).**

И ГРЯНУЛ БАЛ ОСЕННИЙ

Да-да, грянул! В нашем гостеприимном Доме культуры «Юбилейный» - осенний бал, которого ждали. Бал с участием старшеклассников средней образовательной школы N 1 и ее организатора (и вдохновителя!) Инны Александровны Раскиной. Она по своей педагогической профессии – учитель истории и обществознания, а по призванию...

Нет, у нее никакого

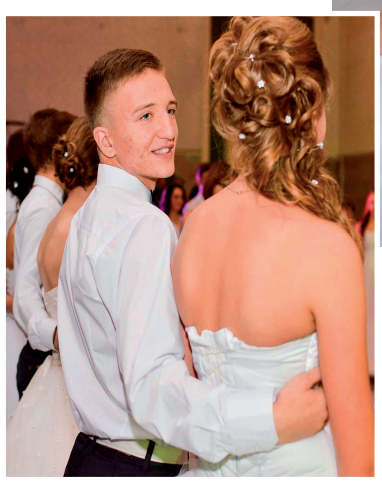

хореографического образования, зато есть дети, которые под ее руководством активно возродили «собрание многочисленного общества лиц обоего пола для танцев»– именно так переводится с французского «бал». А история его идет в СОШ N1 с 2001 года...

Гостей собралось! Пришли родители, их родители, их внуки и дети. И всем было не только любопытно, но и интересно – как в школьных условиях можно возродить прекрасные «пережитки» прошлого?! Оказывается, как пояснила ведущая Инна Раскина, можно и нужно – такая, друзья, наша история, которой надо дорожить. Без нее нет не только будущего, но и настоящего.

И предваряя это, Инна Александровна бодро бросает в зал рассыпчатое ожерелье жемчужных пушкинских строк:

И снова зеркала
нам отражают время:
Старинный особняк,
на лестнице ковры...
Гусар уж едет,
он ставит в ногу стремя,
Мы мчимся с ним на бал.
Бал славной той поры.
Блестящий полонез
играют музыканты,
И веет колдовством
от чудной той игры.
Нам дарит красоту
и новые таланты,
Сзывает в этот зал
Бал славной той поры.

Созвал! Под блестящую музыку полонеза по лестнице в камерный зал второго этажа ДК торжественно вплывают прекрасные пары строгой осанки, горделивости и особой собранности, свойственной именно балу «славной той поры».

Во время шествия под торжественно-фанфарную музыку великолепные молодые пары демонстрировали свой неповторимый наряд, светскость манер и благородство. А затем, галантно раскланявшись в приветствии перед зрителями, из волшебного ларца достали номерки, под которыми и выступали.

Принцесса бала по имени Инна, прежде чем объявить Падеграс - русский парный бальный танец конца XIX века, для которого характерно чередование мягких шагов с приседаниями и фиксированных поз - мягко ввела любопытную публику в «балисторию». Оказывается, начало балов восходит к праздникам при французском и бургундском дворах. А первый бал, о котором имеются сведения в истории, был дан в 1385 году, по случаю бракосочетания Карла VI с Изабеллой Баварской.

- А традицию, - поясняет Инна Александровна, - собирать дворян, чиновных особ, служителей с их женами и детьми для разговоров, танцев галантных, упражнений и музыки ввел император Петр Первый. И название им велено было дать ассамблеи...

Как известно, балы отличаются от обычных танцев или дискотек особой торжественностью, строгим этикетом и классическим набором танцев, следующих в заранее определенном порядке. И окунуться в него, представьте, – настоящее удовольствие! Что ж, окунемся.

Полонез сменился вальсом Дружбы, ему на смену пришла Шотландская полька, а там пожаловал и французский Конский бранль из средневековья, где кавалеры дважды роют «землю» правой ногой, подражая лошади, а дамы отвечают им тем же. При этом кавалеры, поворачиваясь через левое плечо и проходя перед лицом партнерши, смещаются по кругу на одно место влево.

И снова – вальс, теперь уже Испанский, за ним – Регтайм (жанр американской музыки, популярный в начале прошлого века) и Па-зефир, как раз для тех, кого трогает красота и романтика прошлых столетий...

Наши герои осеннего бала и здесь показали себя кавалерами и дамами, двигаясь на удивление легко, как и положено в воздушном бальном танце...

Бальные танцы перемешивались танцевальными играми, 15-минутным перерывом, раздачей почтовых сообщений, чтобы во второй тур войти темпераментным польским танцем Краковяк, которому свойственна горделивая осанка партнеров и быстрый ритм. На смену ему пришло танго – не менее энергичное в исполнении, с четким ритмом.

А там пожаловало вальсовое ассорти - украшение любого бала!

Сначала очаровательный вальс с цветком - танец-игра. Начался он с того, что одна из дам берет в руки цветок. К ней подходят два кавалера, одному из которых он и достается, а другому – танец с дамой. Кавалер же, оставшийся с цветком, ожидает двух других дам, одну из которых он выберет себе в партнерши, а другую...

Затем наши восхитительные пары кружились в лирическом танце Чин-Чин, после которого перестроились в замысловатый вальс Катильон, чтобы затем порадовать вальсом Крейзи и ввести в восторг публику Русским вальсом. А под занавес грянул все тот же Полонез, но уже с зажженными свечами...

Утомленные, но счастливые пары приняли с радостью бурные аплодисменты и...

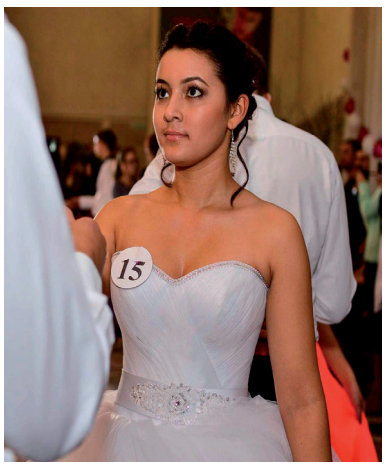

отправились снимать с себя бальные наряды. А с нами, благодарными зрителями, остались радость и нежность, которые нам подарили создатели замечательного спектакля по имени «Осенний бал – 2015». В их числе и школьный диджей (на фото), ученик 10 класса Константин Смирнов, без которого не обходится ни один праздник! И ведущая прима бала Настя Никипелова, и ее школьные подруги и друзья: Ярославна Лапсарь, Мария Коваленко, Илья Морозов... - все, в том числе и Ирина Геннадьевна Мясникова со своим персоналом ДК! Именно во многом благодаря им, устроителям бала, и грянул он, осенний!

Особенная благодарность за фото Екатерине Тимашевой.

Иван ФОМИН.

Славься, Отечество!

В Центре внешкольной работы Волжского района (заведующий – Валентин Евгеньевич Рябков) состоялась литературно–музыкальная гостиная, посвященная Дню народного единства «Славься, Отечество!». Почетными гостями творческой встречи стали герои поселка Стройкерамика – ветераны Великой Отечественной войны.

Организатор и ведущая мероприятия Александра Владимировна Дрига с первых слов задала атмосферу праздника – торжественную, но трогательную. В День народного единства нельзя не вспомнить о тяжелых для страны годах, о воинах, павших во имя мира. Воспитанники объединения «Ораторское искусство» Анна Ерпылева, Полина Кузнецова, Татьяна Еремина, Ольга Тимерханова, Даниил Наумов, Дмитрий Гриднев, Станислав Шаповал, Константин Щербаков, Владислав Гришин почтили память павших героев и отдали дань уважения живущим, читая произведения о войнах, в которых приходилось сражаться жителям страны в XIX и XX веках.

Вокальные номера подготовили и исполнили воспитанницы объединения «Звонкие голоса» Ангелина Леванова, Алина Матвеева, Виктория Ризванова, Маргарита Мацур, Жанна Князева, Александра Суслина, Кристина Щербакова, Полина Горащенко, Александра Маркелова и руководитель коллектива Екатерина Александровна Мельникова.

Отрадно, что почетные гости праздника – ветераны войны – с удовольствием вели диалог с ребятами: Зоя Никитична Шашкова рассказала об ужасных годах войны, прочла пронзительные и трогательные стихотворения, а Анатолий Васильевич Поляков исполнил нетленные песни о войне, знакомые каждому жителю страны.

Помощь в организации и проведении мероприятия оказал воспитанник объединения «Пресс–центр» Руслан Ботиров, который не только организовал выставку предметов времен Великой Отечественной войны, но и обеспечил техническое сопровождение праздника.

Трогательная творческая встреча оставила неизгладимый след в сердцах участников.

Алена САМАРКИНА, методист ЦВР

Мой ПОСЕЛОК
ГАЗЕТА ГОРОДСКОГО ПОСЕЛЕНИЯ СМЫШЛЯЕВКА
СМЫШЛЯЕВКА • СТРОЙКЕРАМИКА • СПУТНИК ЭНЕРГЕТИК
4 декабря 2015 г. №47 (310)

ОФИЦИАЛЬНОЕ ОПУБЛИКОВАНИЕ

ГЛАВА ГОРОДСКОГО ПОСЕЛЕНИЯ СМЫШЛЯЕВКА
МУНИЦИПАЛЬНОГО РАЙОНА ВОЛЖСКИЙ САМАРСКОЙ ОБЛАСТИ
ПОСТАНОВЛЕНИЕ

от 01.12.2015 года N 191

О проведении публичных слушаний по проекту изменений в Генеральный план городского поселения Смышляевка муниципального района Волжский Самарской области

В целях соблюдения права человека на благоприятные условия жизнедеятельности, прав и законных интересов правообладателей земельных участков и объектов капитального строительства в соответствии с частью 11 статьи 24, статьей 28 Градостроительного кодекса Российской Федерации, руководствуясь статьей 28 Федерального закона от 06 октября 2003 года N 131-ФЗ «Об общих принципах организации местного самоуправления в Российской Федерации», Уставом городского поселения Смышляевка муниципального района Волжский Самарской области, постановляю:

1. Провести на территории городского поселения Смышляевка муниципального района Волжский Самарской области публичные слушания по проекту решения Собрания представителей городского поселения Смышляевка муниципального района Волжский Самарской области «О внесении изменений в Генеральный план городского поселения Смышляевка муниципального района Волжский Самарской области» (далее – проект изменений в генеральный план).

2. Срок проведения публичных слушаний по проекту изменений в генеральный план - с 4 декабря 2015 года по 8 января 2016 года.

3. Срок проведения публичных слушаний исчисляется со дня официального опубликования настоящего постановления до дня официального опубликования заключения о результатах публичных слушаний.

4. Органом, уполномоченным на организацию и проведение публичных слушаний в соответствии с настоящим постановлением, является Администрация городского поселения Смышляевка муниципального района Волжский Самарской области (далее также – Администрация поселения).

5. Представление участниками публичных слушаний предложений и замечаний по проекту изменений в генеральный план, а также их учет осуществляется в соответствии с главой V Правил землепользования и застройки городского поселения Смышляевка муниципального района Волжский Самарской области, утвержденных решением Собрания представителей городского поселения Смышляевка муниципального района Волжский Самарской области от 05.09.2013 N 273/33.

6. Место проведения публичных слушаний (место ведения протокола публичных слушаний) в городском поселении Смышляевка муниципального района Волжский Самарской области: 443548, Самарская область, поселок городского типа Смышляевка, ул. Пионерская, 2 «а».

7. Провести мероприятия по информированию жителей поселения по вопросу публичных слушаний в каждом населенном пункте:

в поселке городского типа Смышляевка – 14 декабря 2015 года в 16:00 по адресу: ул. Пионерская, 2 «а»;
в поселке городского типа Стройкерамика – 16 декабря 2015 года в 16:00 по адресу: ул. Дружбы, 1а;
в поселке Спутник – 18 декабря 2015 года в 16:00 напротив дома по адресу: ул. Повелецкая, 10;
в поселке Энергетик – 21 декабря 2015 года в 16:00 напротив дома по адресу: 1й Проезд, 2.

8. Администрации поселения в целях доведения до населения информации о содержании проекта изменений в генеральный план обеспечить организацию выставок в местах проведения публичных слушаний (местах ведения протокола публичных слушаний) и месте проведения мероприятия по информированию жителей поселения по вопросу публичных слушаний.

9. Прием замечаний и предложений по проекту генерального плана от жителей поселения и иных заинтересованных лиц осуществляется по адресу, указанному в пункте 6 настоящего постановления, в рабочие дни с 10 часов до 19 часов, в субботу с 12 часов до 17 часов.

10. Прием замечаний и предложений от жителей поселения и иных заинтересованных лиц по проекту изменений в генеральный план прекращается 1 января 2016 года.

11. Назначить лицом, ответственным за ведение протокола публичных слушаний, протоколов мероприятий по информированию жителей поселения по вопросу публичных слушаний, О.В. Дорогойченкову.

12. Опубликовать настоящее постановление в газете «Мой поселок».

13. Администрации поселения в целях заблаговременного ознакомления жителей поселения и иных заинтересованных лиц с проектом изменений в генеральный план обеспечить:

размещение проекта изменений в генеральный план на официальном сайте Администрации городского поселения Смышляевка в информационно-телекоммуникационной сети «Интернет» - http://смышляевка.рф ;

беспрепятственный доступ к ознакомлению с проектом изменений в генеральный план в здании Администрации поселения (в соответствии с режимом работы Администрации поселения).

14. В случае, если настоящее постановление будет опубликовано позднее календарной даты начала публичных слушаний, указанной в пункте 2 настоящего постановления, то дата начала публичных слушаний исчисляется со дня официального опубликования настоящего постановления. При этом установленные в настоящем постановлении календарная дата, до которой осуществляется прием замечаний и предложений от жителей поселения и иных заинтересованных лиц, а также дата окончания публичных слушаний переносятся на соответствующее количество дней.

Глава городского поселения Смышляевка
муниципального района Волжский Самарской области **В.М. Брызгалов**

Приложение
к постановлению Главы
городского поселения Смышляевка
муниципального района Волжский
Самарской области
от 01.12.2015 г. N 191

ПРОЕКТ

СОБРАНИЕ ПРЕДСТАВИТЕЛЕЙ
ГОРОДСКОГО ПОСЕЛЕНИЯ СМЫШЛЯЕВКА
МУНИЦИПАЛЬНОГО РАЙОНА ВОЛЖСКИЙ САМАРСКОЙ ОБЛАСТИ
РЕШЕНИЕ

от _____ N _____

О внесении изменений в Генеральный план городского поселения Смышляевка муниципального района Волжский Самарской области

В соответствии со статьей 24 Градостроительного кодекса Российской Федерации, пунктом 20 части 1 статьи 14 Федерального закона от 6 октября 2003 года N 131-ФЗ «Об общих принципах организации местного самоуправления в Российской Федерации», с учетом заключения о результатах публичных слушаний по проекту решения Собрания представителей городского поселения Смышляевка муниципального района Волжский Самарской области «О внесении изменений в Генеральный план городского поселения Смышляевка муниципального района Волжский Самарской области» от _____, Собрание представителей городского поселения Смышляевка муниципального района Волжский Самарской области решило:

1. Внести в Генеральный план городского поселения Смышляевка муниципального района Волжский Самарской области, утвержденный решением Собрания представителей городского поселения Смышляевка муниципального района Волжский Самарской области от 05.09.2013 N 272/33 (далее также – Генеральный план), следующие изменения:

1) Положение о территориальном планировании городского поселения Смышляевка муниципального района Волжский Самарской области изложить в новой редакции согласно приложению N 1 к настоящему решению;

2) карту планируемого размещения объектов местного значения городского поселения Смышляевка муниципального района Волжский Самарской области в части территории поселка городского типа Стройкерамика, М 1:10 000 изложить в новой редакции согласно приложению N 2 к настоящему решению;

3) карту планируемого размещения объектов местного значения городского поселения Смышляевка муниципального района Волжский Самарской области в части территории поселка городского типа Смышляевка, поселка Спутник, поселка Энергетик, М 1:10 000 изложить в новой редакции согласно приложению N 3 к настоящему решению;

4) карту планируемого размещения объектов местного значения городского поселения Смышляевка муниципального района Волжский Самарской области (инженерной инфраструктуры) в части территории поселка городского типа Стройкерамика, М 1:10 000 изложить в новой редакции согласно приложению N 4 к настоящему решению;

5) карту планируемого размещения объектов местного значения городского поселения Смышляевка муниципального района Волжский Самарской области (инженерной инфраструктуры) в части территории поселка городского типа Смышляевка, поселка Спутник, поселка Энергетик, М 1:10 000 изложить в новой редакции согласно приложению N 5 к настоящему решению;

6) карту планируемого размещения объектов местного значения городского поселения Смышляевка муниципального района Волжский Самарской области (транспортной инфраструктуры) в части территории поселка городского типа Стройкерамика, М 1:10 000 изложить в новой редакции согласно приложению N 6 к настоящему решению;

7) карту планируемого размещения объектов местного значения городского поселения Смышляевка муниципального района Волжский Самарской области (транспортной инфраструктуры) в части территории поселка городского типа Смышляевка, поселка Спутник, поселка Энергетик, М 1:10 000 изложить в новой редакции согласно приложению N 7 к настоящему решению;

8) карту границ населенных пунктов, входящих в состав городского поселения Смышляевка муниципального района Волжский Самарской области изложить в новой редакции согласно приложению N 8 к настоящему решению;

9) карту функциональных зон городского поселения Смышляевка муниципального района Волжский Самарской области, М 1:25 000 изложить в новой редакции согласно приложению N 9 к настоящему решению;

10) карту функциональных зон городского поселения Смышляевка муниципального района Волжский Самарской области в части территории поселка городского типа Стройкерамика, М 1:10 000 изложить в новой редакции согласно приложению N 10 к настоящему решению;

11) карту функциональных зон городского поселения Смышляевка муниципального района Волжский Самарской области в части территории поселка Смышляевка, поселка Спутник, поселка Энергетик, М 1:10 000 изложить в новой редакции согласно приложению N 11 к настоящему решению.

2. Опубликовать настоящее решение, а также приложения N 1 – N 11 к настоящему решению в газете «Мой поселок».

3. Настоящее решение вступает в силу на следующий день после его официального опубликования.

Глава городского поселения Смышляевка
муниципального района Волжский Самарской области В.М. Брызгалов

Председатель Собрания представителей городского поселения Смышляевка
муниципального района Волжский Самарской области И.Г. Мясникова

Приложение N 1
к решению Собрания представителей
городского поселения Смышляевка
муниципального района Волжский
Самарской области
от _____ N _____

ПРОЕКТ

ПОЛОЖЕНИЕ
О ТЕРРИТОРИАЛЬНОМ ПЛАНИРОВАНИИ ГОРОДСКОГО ПОСЕЛЕНИЯ СМЫШЛЯЕВКА
МУНИЦИПАЛЬНОГО РАЙОНА ВОЛЖСКИЙ САМАРСКОЙ ОБЛАСТИ

1. Общие положения

1.1. В соответствии с градостроительным законодательством Генеральный план городского поселения Смышляевка муниципального района Волжский Самарской области (далее – Генеральный план) является документом территориального планирования муниципального образования. Генеральным планом определено, исходя из совокупности социальных, экономических, экологических и иных факторов, назначение территорий городского поселения Смышляевка муниципального района Волжский Самарской области в целях обеспечения их устойчивого развития, развития инженерной, транспортной и социальной инфраструктур, обеспечения учета интересов граждан и их объединений, Российской Федерации, субъектов Российской Федерации, муниципальных образований.

1.2. Генеральный план разработан в соответствии с Конституцией Российской Федерации, Градостроительным кодексом Российской Федерации, Земельным кодексом Российской Федерации, Федеральным законом «Об общих принципах организации законодательных (представительных) и исполнительных органов государственной власти субъектов Российской Федерации», иными федеральными законами и нормативными правовыми актами Российской Федерации, законами и иными нормативными правовыми актами Самарской области, Уставом городского поселения Смышляевка муниципального района Волжский Самарской области, иными нормативными правовыми актами муниципального района Волжский Самарской области.

1.3. При осуществлении территориального планирования городского поселения Смышляевка учтены интересы Российской Федерации, Самарской области, муниципального района Волжский по реализации полномочий федеральных органов государственной власти, органов государственной власти Самарской области и органов местного самоуправления муниципального района Волжский, а также необходимость создания благоприятных условий для реализации на территории Самарской области приоритетных национальных проектов, федеральных и областных целевых программ, программ развития муниципального района Волжский.

1.4. Генеральный план разработан на основе Стратегии социально-экономического развития Самарской области на период до 2020 года, одобренной постановлением Правительства Самарской области от 09.10.2006 N 129, планов и программ комплексного социально-экономического развития муниципального района Волжский и городского поселения Смышляевка.

1.5. При подготовке Генерального плана учтены:

программы, принятые в установленном порядке и реализуемые за счет средств федерального бюджета, бюджета Самарской области, бюджета муниципального района Волжский, бюджета городского поселения Смышляевка;

решения органов государственной власти, органов местного самоуправления, иных главных распорядителей средств соответствующих бюджетов, предусматривающие создание на территории городского поселения Смышляевка объектов федерального значения, объектов регионального значения, объектов местного значения;

инвестиционные программы субъектов естественных монополий, организаций коммунального комплекса;

сведения, содержащиеся в федеральной государственной информационной системе территориального планирования;

Схема территориального планирования Самарской области, утвержденная постановлением Правительства Самарской области от 13.12.2007 N 261;

Схема территориального планирования муниципального района Волжский Самарской области, утвержденная решением Собрания представителей муниципального района Волжский Самарской области от 24.12.2009 N 432;

предложения заинтересованных лиц.

1.6. Генеральный план включает:

положение о территориальном планировании городского поселения Смышляевка;

карту границ населенных пунктов, входящих в состав городского поселения Смышляевка муниципального района Волжский Самарской области;

карту функциональных зон городского поселения Смышляевка муниципального района Волжский Самарской области, М 1:25 000;

карту функциональных зон городского поселения Смышляевка муниципального района Волжский Самарской области в части территории поселка городского типа Стройкерамика, М 1:10 000;

карту функциональных зон городского поселения Смышляевка муниципального района Волжский Самарской области в части территории поселка городского типа Смышляевка, поселка Спутник, поселка Энергетик, М 1:10 000;

карты планируемого размещения объектов местного значения городского поселения Смышляевка муниципального района Волжский Самарской области.

1.7. Положение о территориальном планировании городского поселения Смышляевка муниципального района Волжский Самарской области включает:

сведения о видах, назначении и наименованиях планируемых для размещения объектов местного значения городского поселения Смышляевка, их основные характеристики, их местоположение (для объектов местного значения, не являющихся линейными объектами, указываются функциональные зоны), а также характеристики зон с особыми условиями использования территорий в случае, если установление таких зон требуется в связи с размещением данных объектов;

параметры функциональных зон, а также сведения о планируемых для размещения в них объектах федерального значения, объектах регионального значения, объектах местного значения муниципального района Волжский, объектов местного значения городского поселения Смышляевка, за исключением линейных объектов.

1.8. Карты планируемого размещения объектов местного значения городского поселения Смышляевка включают:

карту планируемого размещения объектов местного значения городского поселения Смышляевка муниципального района Волжский Самарской области в части территории поселка городского типа Стройкерамика, М 1:10 000;

карту планируемого размещения объектов местного значения городского поселения Смышляевка муниципального района Волжский Самарской области в части территории поселка городского типа Смышляевка, поселка Спутник, поселка Энергетик, М 1:10 000;

карту планируемого размещения объектов местного значения городского поселения Смышляевка муниципального района Волжский Самарской области (инженерной инфраструктуры) в части территории поселка городского типа Стройкерамика, М 1:10 000;

карту планируемого размещения объектов местного значения городского поселения Смышляевка муниципального района Волжский Самарской области (инженерной инфраструктуры) в части территории поселка городского типа Смышляевка, поселка Спутник, поселка Энергетик, М 1:10 000;

карту планируемого размещения объектов местного значения городского поселения Смышляевка муниципального района Волжский Самарской области (транспортной инфраструктуры) в части территории поселка городского типа Стройкерамика, М 1:10 000;

карту планируемого размещения объектов местного значения городского поселения Смышляевка муниципального района Волжский Самарской области (транспортной инфраструктуры) в части территории поселка городского типа Смышляевка, поселка Спутник, поселка Энергетик, М 1:10 000.

1.9. На картах планируемого размещения объектов местного значения городского поселения Смышляевка отображаются планируемые для размещения объекты местного значения – объекты капитального строительства, иные объекты, территории, которые необходимы для осуществления органами местного самоуправления городского поселения Смышляевка полномочий по вопросам местного значения городского поселения и в пределах переданных государственных полномочий в соответствии с федеральными законами, законами Самарской области, Уставом городского поселения Смышляевка и оказывают существенное влияние на социально-экономическое развитие городского поселения Смышляевка.

1.10. Виды объектов местного значения городского поселения Смышляевка, отображенные на картах планируемого размещения объектов местного значения городского поселения Смышляевка, соответствуют требованиям части 2.1 статьи 5 Закона Самарской области от 12.07.2006 N 90-ГД «О градостроительной деятельности на территории Самарской области».

1.11. Реализация Генерального плана осуществляется путем выполнения мероприятий, которые предусмотрены программами социально-экономического развития и целевыми программами, утверждаемыми органами местного самоуправления городского поселения Смышляевка, и реализуемыми за счет средств местного бюджета, или нормативными правовыми актами Администрации городского поселения Смышляевка об установлении отдельных расходных обязательств, или инвестиционными программами организаций коммунального комплекса. Указанные мероприятия могут включать:

1) подготовку и утверждение документации по планировке территории в соответствии с Генеральным планом;

2) принятие в порядке, установленном законодательством Российской Федерации, решений о резервировании земель, об изъятии, в том числе путем выкупа, земельных участков для муниципальных нужд, о переводе земель или земельных участков из одной категории в другую;

3) создание объектов местного значения городского поселения Смышляевка на основании документации по планировке территории.

1.12. Программы, реализуемые за счет средств бюджета городского поселения Смышляевка, решения органов местного самоуправления городского поселения Смышляевка, предусматривающие создание объектов местного значения городского поселения Смышляевка, инвестиционные программы субъектов естественных монополий, организаций коммунального комплекса, принятые до утверждения Генерального плана и предусматривающие создание объектов местного значения городского поселения Смышляевка, подлежащих в соответствии с частью 2.1 статьи 5 Закона Самарской области от 12.07.2006 N 90-ГД «О градостроительной деятельности на территории Самарской области» отображению в Генеральном плане, но не предусмотренных Генеральным планом, подлежат в двухмесячный срок с даты утверждения Генерального плана приведению в соответствие с Генеральным планом.

1.13. В случае если программы, реализуемые за счет средств бюджета городского поселения Смышляевка, решения органов местного самоуправления городского поселения Смышляевка, предусматривающие создание объектов местного значения городского поселения Смышляевка, инвестиционные программы субъектов естественных монополий, организаций коммунального комплекса принимаются после утверждения Генерального плана и предусматривают создание объектов местного значения городского поселения Смышляевка, подлежащих в соответствии с частью 2.1 статьи 5 Закона Самарской области от 12.07.2006 N 90-ГД «О градостроительной деятельности на территории Самарской области» отображению в Генеральном плане, но не предусмотренных Генеральным планом, в Генеральный план в пятимесячный срок с даты утверждения таких программ и принятия таких решений вносятся соответствующие изменения.

1.14. Указанные в настоящем Положении характеристики планируемых для размещения объектов местного значения городского поселения Смышляевка (площадь, протяженность, количество мест и иные) являются ориентировочными и подлежат уточнению в документации по планировке территории и в проектной документации на соответствующие объекты.

1.15. Характеристики зон с особыми условиями использования территории планируемых объектов местного значения городского поселения Смышляевка, в случае если установление таких зон требуется в связи с размещением данных объектов, определены в соответствии с законодательством Российской Федерации.

Размеры санитарно-защитных зон планируемых объектов местного значения городского поселения Смышляевка, являющихся источниками воздействия на среду обитания, определены в соответствии с СанПиН 2.2.1/2.1.1.1200-03 «Санитарно-защитные зоны и санитарная классификация предприятий, сооружений и иных объектов», утвержденными Постановлением Главного государственного санитарного врача РФ от 25.09.2007 N 74 (далее также – СанПиН 2.2.1/2.1.1.1200-03)

Размеры санитарно-защитных зон планируемых объектов местного значения городского поселения Смышляевка, являющихся источниками воздействия на среду обитания, для которых СанПиН 2.2.1/2.1.1.1200-03 не установлены размеры санитарно-защитной зоны и рекомендуемые разрывы, а также размеры санитарно-защитных зон планируемых объектов местного значения городского поселения Смышляевка I - III класса опасности определяются проектами ориентировочного размера санитарно-защитной зоны соответствующих объектов.

1.16. Отображение на картах Генерального плана планируемых для размещения объектов федерального значения, объектов регионального значения, объектов местного значения муниципального района Волжский не определяет их местоположение, а осуществляется в целях определения функциональных зон их размещения.

1.17. Отображение на картах Генерального плана существующих и планируемых объектов, не являющихся объектами федерального значения, объектами регионального значения, объектами местного значения, осуществляется в информационных целях.

2. Сведения о видах, назначении и наименованиях планируемых для размещения объектов местного значения городского поселения Смышляевка муниципального района Волжский Самарской области, их основные характеристики и местоположение

2.1. Объекты местного значения в сфере физической культуры и массового спорта

N п/п	Назначение и наименование объекта	Местоположение объекта	Вид работ, который планируется в целях размещения объекта	Срок, до которого планируется размещение объекта, г.	Основные характеристики объекта			Характеристики зон с особыми условиями использования территорий
					Площадь земельного участка, га	Площадь объекта, кв.м	Иные характеристики	
1.	Плоскостное спортивное сооружение	поселок городского типа Смышляевка, в том числе	строительство	2030				Установление зон с особыми условиями использования территорий в связи с размещением объекта не требуется
		площадка N 2.1			1,5	2400/300	теннис, баскетбол, хоккей / детский игровой комплекс	
		площадка N 2.2			1,5	2700/300	теннис, баскетбол, минифутбол/ детский игровой комплекс	
		ул.Куйбышева			0,2	1800	универсальная спортивная площадка	
2.	Плоскостное спортивное сооружение	поселок Энергетик площадка 3.1	строительство	2015	0,2	600/300	теннис, баскетбол/ детский игровой комплекс	Установление зон с особыми условиями использования территорий в связи с размещением объекта не требуется
3.	Плоскостное спортивное сооружение	поселок Спутник	строительство	2015	0,2	600/600	теннис, баскетбол/ детский игровой комплекс	
4.	Плоскостное спортивное сооружение	поселок городского типа Стройкерамика	реконструкция	2015	1,6	5500/1300	стадион/ универсальная спортивная площадка	
5.	Плоскостное спортивное сооружение	поселок городского типа Стройкерамика ул.Народная	строительство	2020	0,2	1800	универсальная спортивная площадка	

Продолжение на стр. 4

Продолжение. Начало на стр. 3

ОФИЦИАЛЬНОЕ ОПУБЛИКОВАНИЕ

6.	Физкультурно-спортивный комплекс	поселок городского типа Стройкерамика, в том числе:	строительство					
		ул. Народная		2015	1,3		с универсальным спортивным залом	Установление зон с особыми условиями использования территорий в связи с размещением объекта не требуется
		площадка N 1.1		2015	0,6	1050	с универсальным спортивным залом	
		площадка N 1.2		2020	1,5	-	с плавательным бассейном	
		строящийся коттеджный поселок «Дубрава»		2015	1,5	-	с плавательным бассейном и спортивными площадками (теннис, баскетбол)	
		площадка N 1.2		2025	13	-	со стадионом с трибунами вместимостью до 500 мест и подтрибунными помещениями, теннисные корты, универсальные спортивные площадки	В соответствии с СанПиН 2.2.1/2.1.1.1200-03 ориентировочный размер санитарно-защитной зоны объекта – 100 м
		площадка N 1.4		2025	2	-	с крытым бассейном (площадь зеркала воды 280 кв.м)	Установление зон с особыми условиями использования территорий в связи с размещением объекта не требуется
		площадка N 1.4		2025	10	-	с футбольным полем и универсальными спортивными площадками	
7.	Физкультурно-оздоровительный комплекс	поселок городского типа Стройкерамика, в том числе:	строительство					
		площадка N 1.3		2020	1	-		Установление зон с особыми условиями использования территорий в связи с размещением объекта не требуется
		площадка N 1.1		2015	9	-	стадион с трибунами вместимостью свыше 500 мест и подтрибунными помещениями, теннисные корты, универсальные спортивные площадки	В соответствии с СанПиН 2.2.1/2.1.1.1200-03 ориентировочный размер санитарно-защитной зоны объекта – 300 м
8.	Плоскостное спортивное сооружение	поселок городского типа Стройкерамика, площадка N 1.4	строительство	2033	-	-	универсальная спортивная площадка	Установление зон с особыми условиями использования территорий в связи с размещением объекта не требуется

2.2. Объекты местного значения в сфере культуры

N п/п	Назначение и наименование объекта	Местоположение объекта	Вид работ, который планируется в целях размещения объекта	Срок, до которого планируется размещение объекта, г.	Основные характеристики объекта			Характеристики зон с особыми условиями использования территорий (ЗСО)
					Площадь земельного участка, га	Площадь объекта	Иные характеристики	
1.	Дом культуры с библиотекой и дворцом бракосочетания	поселок городского типа Стройкерамика на площадке N 1.2	строительство	2020	1	-	рассчитан на 1000 мест	Установление зон с особыми условиями использования территорий в связи с размещением объекта не требуется
2.	Дом культуры	поселок городского типа Стройкерамика по ул. Народная	реконструкция	2015	0,6	1200	Увеличение □мкости (увеличение количества клубных помещений)	
3.	Культурно-развлекательный комплекс	поселок городского типа Стройкерамика, в том числе:	строительство					
		строящийся коттеджный поселок «Дубрава»		2015	0,7	-	рассчитан на 130 мест	
		площадка N 1.4		2025	1,6	-	рассчитан на 1195 мест	

2.3. Объекты местного значения в сфере создания условий для обеспечения жителей поселения услугами бытового обслуживания

N п/п	Назначение и наименование объекта	Местоположение объекта	Вид работ, который планируется в целях размещения объекта	Срок, до которого планируется размещение объекта, г.	Основные характеристики объекта			Характеристики зон с особыми условиями использования территорий (ЗСО)
					Площадь земельного участка, га	Площадь объекта, кв.м	Иные характеристики	
1.	Комплексное предприятие коммунально-бытового обслуживания	в поселке городского типа Смышляевка на площадке N 2.1	строительство	2030	0,45	500	прачечная, химчистка, баня, рассчитано на 60 рабочих мест	В соответствии с СанПиН 2.2.1/2.1.1.1200-03 ориентировочный размер санитарно-защитной зоны объекта – 100 м
2.	Комплексное предприятие коммунально-бытового обслуживания	поселок городского типа Стройкерамика, в том числе:	строительство					
		площадка N 1.2		2020	1,2	800	прачечная, химчистка, баня, рассчитано на 80 рабочих мест	
		площадка N 1.3		2020	1,2	800	прачечная, химчистка, баня, рассчитано на 80 рабочих мест	

2.4. Объекты местного значения в сфере электроснабжения

N п/п	Назначение и наименование объекта	Местоположение объекта	Вид работ, который планируется в целях размещения объекта	Срок, до которого планируется размещение объекта, г.	Основные характеристики объекта		Характеристики зон с особыми условиями использования территорий (ЗСО)
					Протяженность, км	Иные характеристики	
1.	Воздушные линии электропередачи	поселок городского типа Стройкерамика, в том числе:	строительство	2033		напряжение – 10 кВ	В соответствии с Правилами установления охранных зон объектов электросетевого хозяйства и особых условий использования земельных участков, расположенных в границах таких зон, утвержденными Постановлением Правительства Российской Федерации от 24.02.2009 N 160, размер охранной зоны – 10 м по обе стороны от крайних проводов (5 м – для линий с самонесущими или изолированными проводами, размещенных в границах населенных пунктов)
		площадка N 1.1			1,9	напряжение – 10 кВ	
		площадка N 1.2			26,5	напряжение – 10 кВ	
		площадка N 1.3			19,8	напряжение – 10 кВ	
		площадка N 1.4			22,7	напряжение – 10 кВ	
		площадка N 1.5			4,4	напряжение – 10 кВ	
2.	Воздушные линии электропередачи	поселок городского типа Смышляевка, в том числе:	строительство	2033			
		площадка N 2.1			2,7	напряжение – 10 кВ	
		площадка N 2.2			0,8	напряжение – 10 кВ	
3.	Кабельные линии электропередачи	поселок городского типа Стройкерамика, в том числе:	строительство	2033			В соответствии с Правилами установления охранных зон объектов электросетевого хозяйства и особых условий использования земельных участков, расположенных в границах таких зон, утвержденными Постановлением Правительства Российской Федерации от 24.02.2009 N 160, размер охранной зоны – 1 м по обе стороны линии электропередачи от крайних кабелей (при прохождении кабельных линий напряжением до 1 киловольта в городах под тротуарами - на 0,6 метра в сторону зданий и сооружений и на 1 метр в сторону проезжей части улицы)
		площадка N 1.1			9,0	напряжение – 10 кВ	
		площадка N 1.2			12,0	напряжение – 10 кВ	
		площадка N 1.3			8,3	напряжение – 110 кВ	
		площадка N 1.4			3,3	напряжение – 10 кВ	
		площадка N 1.7			5,1	напряжение – 10 кВ	
4.	Кабельные линии электропередачи	поселок городского типа Смышляевка, в том числе:	строительство	2033			
		площадка N 2.1			3,3	напряжение – 10 кВ	
		площадка N 2.2			3,3	напряжение – 10 кВ	
5.	Комплектные трансформаторные подстанции	поселок городского типа Стройкерамика, в том числе:	строительство	2033		-	В соответствии с СанПиН 2.2.1/2.1.1.1200-03 размер санитарно-защитной зоны устанавливается в зависимости от типа (открытые, закрытые), мощности на основании расчетов физического воздействия на атмосферный воздух, а также результатов натурных измерений
		площадка N 1.1			-	10 шт.	
		площадка N 1.2			-	32 шт.	
		площадка N 1.3			-	28 шт.	
		площадка N 1.4			-	14 шт.	
		площадка N 1.6			-	16 шт.	
		площадка N 1.7			-	2 шт.	
		площадка N 1.8			-	1 шт.	
6.	Комплектные трансформаторные подстанции	поселок городского типа Смышляевка, в том числе:	строительство	2033			
		площадка N 2.1			-	11 шт.	
		площадка N 2.2			-	10 шт.	
		площадка N 2.3			-	2 шт.	
7.	Подстанции	поселок городского типа Стройкерамика, в том числе:	строительство	2033	-	напряжение – 220 кВ	
		площадка N 1.2					
		западнее площадки N 1.3					

Продолжение на стр. 5

Продолжение. Начало на стр. 3, 4

ОФИЦИАЛЬНОЕ ОПУБЛИКОВАНИЕ

2.5. Объекты местного значения в сфере водоснабжения

N п/п	Назначение и наименование объекта	Местоположение объекта	Вид работ, который планируется в целях размещения объекта	Срок, до которого планируется размещение объекта, г.	Основные характеристики объекта		Характеристики зон с особыми условиями использования территорий (ЗСО)
					Протяженность, км	Иные характеристики	
1.	Сети водопровода	поселок городского типа Стройкерамика, в том числе:	строительство	2033	10.8	-	В соответствии с СанПиН 2.1.4.1110-02 ширину санитарно-защитной полосы следует принимать по обе стороны от крайних линий водопровода: при отсутствии грунтовых вод - не менее 10 м при диаметре водоводов до 1000 мм и не менее 20 м при диаметре водоводов более 1000 мм; при наличии грунтовых вод - не менее 50 м вне зависимости от диаметра водоводов.
		площадка N 1.1			определяется на стадии рабочего проектирования	-	
		площадка N 1.2			1,0	-	
		площадка N 1.3			0,7	-	
		площадка N 1.4			18,1	-	
		площадка N 1.5			1,6	-	
2.	Сети водопровода	поселок городского типа Смышляевка, в том числе:	строительство	2033	44,3	-	
		площадка N 2.1			5	-	
		площадка N 2.2			6	-	
		площадка N 2.3			0.7	-	
		ул. Озерная			0,5	-	
		ул. Охотничья			0,5	-	
		ул. Аэродромная			1,6	-	
3.	Водозабор	поселок городского типа Стройкерамика, в том числе:	строительство				В соответствии с СанПиН 2.1.4.1110-02 радиус 1-ого пояса ЗСО от 30 до 50 м в зависимости от защищенности подземных вод. Размеры 2-ого и 3-его поясов ЗСО определяются на основании гидрогеологических расчетов
		площадка N 1.7		2033	1,0	12м3/сут артезианская скважина	
		южнее за границей площадки N 1.8		2033	0,5	50м3/сут артезианская скважина	

2.6. Объекты местного значения в сфере водоотведения

N п/п	Назначение и наименование объекта	Местоположение объекта	Вид работ, который планируется в целях размещения объекта	Срок, до которого планируется размещение объекта, г.	Основные характеристики объекта		Характеристики зон с особыми условиями использования территорий (ЗСО)
					Протяженность, км	Иные характеристики	
1.	Канализационные очистные сооружения дождевых стоков и сети ливневой канализации	поселок городского типа Стройкерамика, на площадке N1.1	строительство	2033	5,1	-	В соответствии с СанПиН 2.2.1/2.1.1.1200-03 ориентировочный размер санитарно-защитной зоны объекта зависит от мощности канализационных очистных сооружений, определяемой на стадии рабочего проектирования
2.	Канализационные очистные сооружения дождевых стоков и сети ливневой канализации	поселок городского типа Стройкерамика, южнее площадки N1.3	строительство	2033	7,3	-	
3.	Канализационные сети	поселок городского типа Стройкерамика, в том числе:	строительство	2033			Установление зон с особыми условиями использования территорий в связи с размещением объекта не требуется
		площадка N 1.1-1.5			12	-	
		площадка N 1.6			определяется на стадии рабочего проектирования	-	
		площадка N 1.7			определяется на стадии рабочего проектирования	-	
		площадка N 1.8			определяется на стадии рабочего проектирования	-	
4.	Канализационные сети	поселок Спутник	строительство	2033	1,6		

2.7. Объекты местного значения в сфере газоснабжения

N п/п	Назначение и наименование объекта	Местоположение объекта	Вид работ, который планируется в целях размещения объекта	Срок, до которого планируется размещение объекта, г.	Основные характеристики объекта		Характеристики зон с особыми условиями использования территорий (ЗСО)
					Протяженность, км	Иные характеристики	
1.	Сети газоснабжения	поселок городского типа Стройкерамика, площадки N 1.1 - N 1.4	строительство	2033	67,6	-	Правилами охраны газораспределительных сетей, утвержденными Постановлением Правительства Российской Федерации от 20.11.2000 N 878, вдоль трасс наружных газопроводов охранные зоны устанавливаются в виде территории, ограниченной условными линиями, проходящими на расстоянии 2 метров с каждой стороны газопровода; вдоль трасс подземных газопроводов из полиэтиленовых труб при использовании медного провода для обозначения трассы газопровода - в виде территории, ограниченной условными линиями, проходящими на расстоянии 3 метров от газопровода со стороны провода и 2 метров - с противоположной стороны
		поселок городского типа Смышляевка, площадка N 2.1.					
2.	Газорегуляторные пункты	поселок городского типа Стройкерамика, в том числе:	строительство	2015			В соответствии с Правилами охраны газораспределительных сетей, утвержденными Постановлением Правительства Российской Федерации от 20.11.2000 N 878, охранная зона устанавливается в виде территории, ограниченной замкнутой линией, проведенной на расстоянии 10 метров от границ объекта
		площадка N 1.1			-	4 шт.	
		площадка N 1.2			-	5 шт.	
		площадка N 1.3			-	2 шт.	
		площадка N 1.4			-	9 шт.	
		площадка N 1.6			-	1 шт.	

2.8. Объекты местного значения в сфере транспортной инфраструктуры

N п/п	Назначение и наименование объекта	Местоположение объекта	Вид работ, который планируется в целях размещения объекта	Срок, до которого планируется размещение объекта, г.	Основные характеристики объекта		Характеристики зон с особыми условиями использования территорий (ЗСО)
					Протяженность, км	Иные характеристики	
1.	Остановка автобуса	поселок городского типа Стройкерамика, в том числе:	строительство	2033			Установление зон с особыми условиями использования территорий в связи с размещением объекта не требуется
		площадка N 1.1			-	2 шт.	
		площадка N 1.2			-	5 шт.	
		площадка N 1.3			-	5 шт.	
		площадка N 1.4			-	7 шт.	
		южнее площадки N 1.5			--	4 шт.	
		южнее площадки N 1.3			-	4 шт.	
		западнее площадки N 1.5			-	4 шт.	
2.	Мосты	поселок городского типа Стройкерамика, в том числе:	строительство	2033			Установление зон с особыми условиями использования территорий в связи с размещением объекта не требуется
		площадка N 1.5				Грузоподъемность ≤60 тонн	
		на автомагистрали «Центральная» южнее площадки N 2				Грузоподъемность ≤60 тонн	
3.	Улицы и автомобильные дороги местного значения	поселок городского типа Стройкерамика, в том числе:	строительство	2033			Установление зон с особыми условиями использования территорий в связи с размещением объекта не требуется
		площадка N 1.1			18,0	площадь асфальтового покрытия – 108,0 тыс.кв.м	
		площадка N 1.2			28,7	площадь асфальтового покрытия – 172,2 тыс.кв.м	
		площадка N 1.3			24,8	площадь асфальтового покрытия – 148,8 тыс.кв.м	
		площадка N 1.4			59,7	площадь асфальтового покрытия – 358,2 тыс.кв.м	
		площадка N1.5			25,8	площадь асфальтового покрытия – 154,80 тыс.кв.м	
		юго-западнее площадки N 1.5			16,8	площадь асфальтового покрытия – 100,8 тыс.кв.м	
		южнее площадки N1.1			7,5	площадь асфальтового покрытия – 45,0 тыс.кв.м	
4.	Транспортные развязки	на пересечении автомагистрали «Центральная» с планируемой автодорогой общего пользования «п.г.т. Стройкерамика – М5-подход к г. Самара»	строительство	2030	-	развязка в двух уровнях	Установление зон с особыми условиями использования территорий в связи с размещением объекта не требуется
		на пересечении автомагистрали «Центральная» с планируемой автодорогой общего пользования «п.г.т. Стройкерамика – г. Самара»			-	развязка в двух уровнях	
		в районе пересечения р. Падовка с автодорогой общего пользования «Самара - Бугуруслан»				развязка в двух уровнях	

2.9. Объекты местного значения в сфере организации ритуальных услуг и содержания мест захоронения

N п/п	Назначение и наименование объекта	Местоположение объекта	Вид работ, который планируется в целях размещения объекта	Срок, до которого планируется размещение объекта, г.	Основные характеристики объекта			Характеристики зон с особыми условиями использования территорий (ЗСО)
					Площадь земельного участка	Площадь объекта, га	Иные характеристики	
1.	Кладбище	поселок городского типа Стройкерамика южнее площадки N 1.1	строительство	2015	2	2	-	В соответствии с СанПиН 2.2.1/2.1.1.1200-03 ориентировочный размер санитарно-защитной зоны объекта составляет 100 м
2.	Кладбище	поселок городского типа Стройкерамика восточнее площадки N 1.4	строительство	2015	8,2	8,2	-	В соответствии с СанПиН 2.2.1/2.1.1.1200-03 ориентировочный размер санитарно-защитной зоны объекта составляет 100 м

Продолжение на стр. 6

ГАЗЕТА ГОРОДСКОГО ПОСЕЛЕНИЯ СМЫШЛЯЕВКА
Мой ПОСЕЛОК
СМЫШЛЯЕВКА • СТРОЙКЕРАМИКА • СПУТНИК • ЭНЕРГЕТИК
4 декабря 2015 г. №47 (310)

Продолжение. Начало на стр. 3, 4, 5

ОФИЦИАЛЬНОЕ ОПУБЛИКОВАНИЕ

3. Параметры функциональных зон, а также сведения о планируемых для размещения в них объектах регионального значения, объектах местного значения муниципального района Волжский, объектах местного значения городского поселения Смышляевка, за исключением линейных объектов

Вид зоны	Площадь, га	Коэффициент застройки	Коэффициент плотности застройки	Плотность населения, чел./га
Жилая зона (Ж)	2 596,8	0,2	0,4	25
	объекты местного значения муниципального района: - общеобразовательное учреждение (начального общего, основного общего, среднего (полного) общего образования) в поселке городского типа Стройкерамика на площадке N 1.1; - общеобразовательное учреждение (начального общего, основного общего, среднего (полного) общего образования) в поселке городского типа Стройкерамика на площадке N 1.2; - общеобразовательное учреждение (начального общего, основного общего, среднего (полного) общего образования) в поселке городского типа Стройкерамика на площадке N 1.2; - общеобразовательное учреждение (начального общего, основного общего, среднего (полного) общего образования) в поселке городского типа Стройкерамика на площадке N 1.3; - общеобразовательное учреждение (начального общего, основного общего, среднего (полного) общего образования) в поселке городского типа Стройкерамика на площадке N 1.4; - общеобразовательное учреждение (начального общего, основного общего, среднего (полного) общего образования) в поселке городского типа Стройкерамика на площадке N 1.4; - общеобразовательное учреждение (начального общего, основного общего, среднего (полного) общего образования) в поселке городского типа Смышляевка на площадке N 2.1; - общеобразовательный комплекс (общеобразовательное учреждение начального общего и дошкольное общеобразовательное учреждение) в поселке Энергетик на площадке N 3.1; - дошкольное общеобразовательное учреждение в поселке городского типа Смышляевка на площадке N 2.1; - дошкольное общеобразовательное учреждение в поселке городского типа Смышляевка по ул.Комсомольская; - дошкольное общеобразовательное учреждение в поселке городского типа Смышляевка по ул. Первомайская, 25 (реконструкция); - дошкольное общеобразовательное учреждение в поселке городского типа Смышляевка по ул. Первомайская, 33 (реконструкция); - дошкольное общеобразовательное учреждение в поселке городского типа Стройкерамика на площадке N1.1; - дошкольное общеобразовательное учреждение в поселке городского типа Стройкерамика на площадке N1.1; - дошкольное общеобразовательное учреждение в поселке городского типа Стройкерамика на площадке N1.2; - дошкольное общеобразовательное учреждение в поселке городского типа Стройкерамика на площадке N1.2; - дошкольное общеобразовательное учреждение в поселке городского типа Стройкерамика на площадке N1.2; - дошкольное общеобразовательное учреждение в поселке городского типа Стройкерамика на площадке N1.2; - дошкольное общеобразовательное учреждение в поселке городского типа Стройкерамика на площадке N1.3; - дошкольное общеобразовательное учреждение в поселке городского типа Стройкерамика на площадке N1.3; - дошкольное общеобразовательное учреждение в поселке городского типа Стройкерамика на площадке N1.3; - дошкольное общеобразовательное учреждение в поселке городского типа Стройкерамика на площадке N1.4; - дошкольное общеобразовательное учреждение в поселке городского типа Стройкерамика на площадке N1.4; - дошкольное общеобразовательное учреждение в поселке городского типа Стройкерамика на площадке N1.4; - дошкольное общеобразовательное учреждение в поселке городского типа Стройкерамика на площадке N1.4; - дошкольное общеобразовательное учреждение в поселке городского типа Стройкерамика по ул. Народная; объекты местного значения городского поселения: - остановка автобуса в поселке городского типа Стройкерамика южнее площадки N 1.5; - остановка автобуса в поселке городского типа Стройкерамика на площадке N 1.4; - остановка автобуса в поселке городского типа Стройкерамика на площадке N 1.3; - остановка автобуса в поселке городского типа Стройкерамика на площадке N 1.1; - остановка автобуса в поселке городского типа Стройкерамика на площадке N 1.2; - плоскостное спортивное сооружение в поселке городского типа Смышляевка на площадке N 2.1; - плоскостное спортивное сооружение в поселке городского типа Смышляевка на площадке N 2.2; - плоскостное спортивное сооружение в поселке городского типа Смышляевка по ул.Куйбышева; - плоскостное спортивное сооружение в поселке Энергетик на площадке N 3.1; - плоскостное спортивное сооружение в поселке городского типа Стройкерамика по ул.Народная; - плоскостное спортивное сооружение в поселке Спутник; - комплектные трансформаторные подстанции в поселке городского типа Стройкерамика на площадке N 1.4; - комплектные трансформаторные подстанции в поселке городского типа Стройкерамика на площадке N1.7; - комплектные трансформаторные подстанции в поселке городского типа Стройкерамика на площадке N 1.3; - комплектные трансформаторные подстанции в поселке городского типа Стройкерамика на площадке N 1.1; - газорегуляторный пункт в поселке городского типа Стройкерамика на площадке N 1.6; - газорегуляторный пункт в поселке городского типа Стройкерамика на площадке N 1.3; - газорегуляторные пункты в поселке городского типа Стройкерамика на площадке N 1.2; - газорегуляторные пункты в поселке городского типа Стройкерамика на площадке N 1.1.			
	Развитие жилой зоны до 2033 года в поселке городского типа Смышляевка планируется на следующих площадках: на площадке N 2.1 общей площадью территории – 262 га, расположенной в юго-западной части поселка (планируется размещение 1310 участков под индивидуальное жилищное строительство, ориентировочная общая площадь жилищного фонда – 196 500 кв.м, расчетная численность населения – 4585 человек); на площадке N 2.2 общей площадью территории – 243,8 га, расположенной в южной части поселка (планируется размещение 1219 участков под индивидуальное жилищное строительство, ориентировочная общая площадь жилищного фонда – 182 850 кв.м, расчетная численность населения – 4266,5 человека); на площадке N 2.3 общей площадью территории – 3,5 га, расположенной северо-западнее поселка (планируется размещение 3 четырехэтажных двухсекционных жилых дома и 1 трехсекционный четырехэтажный дом, ориентировочная общая площадь жилищного фонда – 18 300 кв.м, расчетная численность населения – 732 человека); Развитие жилой зоны до 2033 года в поселке городского типа Стройкерамика планируется на следующих площадках: на площадке N 1.1 общей площадью территории – 166 га, расположенной в восточной части поселка (ориентировочная общая площадь жилищного фонда – 309 200 кв.м, расчетная численность населения – 11 990 человека); на площадке N 1.2 общей площадью территории – 217 га, расположенной в севернее площадки N 1 в восточной части поселка (ориентировочная общая площадь жилищного фонда – 457 800 кв.м, расчетная численность населения – 17 270 человека); на площадке N 1.3 общей площадью территории – 206, 7 га, расположенной в западной части поселка (ориентировочная общая площадь жилищного фонда – 404 150 кв.м, расчетная численность населения – 15 010 человек); на площадке N 1.4 общей площадью территории – 439,7 га, расположенной севернее площадки N 3 в западной части поселка (ориентировочная общая площадь жилищного фонда – 384 650 кв.м, расчетная численность населения – 10 990 человек); на площадке N 1.5 общей площадью территории – 29 га, расположенной в центральной части поселка (ориентировочная общая площадь жилищного фонда – 19 500 кв.м, расчетная численность населения – 600 человек); на площадке N 1.6 общей площадью территории – 597, 7 га, расположенной в южной части поселка вдоль побережья реки Самара (планируется размещение 1653 участков под индивидуальное жилищное строительство, ориентировочная общая площадь жилищного фонда – 247 950 кв.м, расчетная численность населения – 5 786 человека); на площадке N 1.7 общей площадью территории – 12,1 га, расположенной в восточной части городского поселения Смышляевка (планируется размещение 55 участков под индивидуальное жилищное строительство, ориентировочная общая площадь жилищного фонда – 8 250 кв.м, расчетная численность населения – 193 человека); на площадке N 1.8 общей площадью территории – 3,5 га, расположенной в северной части городского поселения Смышляевка на ул. Лесная (планируется размещение 12 участков под индивидуальное жилищное строительство, ориентировочная общая площадь жилищного фонда – 1 800 кв.м, расчетная численность населения – 42 человека).			
Общественно-деловая зона (О)	70,9	-	-	-
	объекты местного значения муниципального района: - поликлиника в поселке городского типа Стройкерамика на площадке N 1.1; - поликлиника в поселке городского типа Стройкерамика на площадке N 1.2; - поликлиника в поселке городского типа Стройкерамика на площадке N 1.3; - больничный комплекс в поселке городского типа Стройкерамика на площадке N 1.2; - больничный комплекс в поселке городского типа Стройкерамика на площадке N 1.3; - больничный комплекс в поселке городского типа Стройкерамика на площадке N 1.4; - станция скорой медицинской помощи на 3 машины в поселке городского типа Стройкерамика на площадке N 1.2; - станция скорой медицинской помощи на 3 машины в поселке городского типа Стройкерамика на площадке N 1.4; - культурно-спортивный комплекс в поселке городского типа Смышляевка северо-восточнее улиц Первомайская и Пионерская; объекты местного значения городского поселения: - физкультурно-спортивный комплекс со спортивным залом в поселке городского типа Стройкерамика по ул. Народная; - физкультурно-спортивный комплекс в поселке городского типа Стройкерамика на площадке N 1.1; - физкультурно-спортивный комплекс с плавательным бассейном в поселке городского типа Стройкерамика на площадке N 1.2; - физкультурно-оздоровительный комплекс в поселке городского типа Стройкерамика на площадке N 1.3; - физкультурно-спортивный комплекс с плавательным бассейном и спортивными площадками (теннис, баскетбол) в поселке городского типа Стройкерамика в строящемся коттеджном поселке «Дубрава»; - культурно-развлекательный комплекс в поселке городского типа Стройкерамика в строящемся коттеджном поселке «Дубрава»; - комплексное предприятие коммунально-бытового обслуживания с размещением в нем прачечной, химчистки, бани в поселке городского типа Стройкерамика на площадке N 1.2; - комплексное предприятие коммунально-бытового обслуживания с размещением в нем прачечной, химчистки, бани в поселке городского типа Стройкерамика на площадке N 1.3; - комплексное предприятие коммунально-бытового обслуживания с размещением в нем прачечной, химчистки, бани в поселке городского типа Смышляевка на площадке N 2.1; - дом культуры в поселке городского типа Стройкерамика по ул. Народной (реконструкция); - дом культуры с библиотекой и дворцом бракосочетания в поселке городского типа Стройкерамика на площадке N 1.2; - культурно-развлекательный комплекс в поселке городского типа Стройкерамика на площадке N 1.4; - остановка автобуса в поселке городского типа Стройкерамика южнее площадки N 1.5; - остановка автобуса в поселке городского типа Стройкерамика на площадке N 1.3; - комплектные трансформаторные подстанции в поселке городского типа Стройкерамика на площадке N 1.4; - комплектные трансформаторные подстанции в поселке городского типа Стройкерамика на площадке N 1.3; - комплектные трансформаторные подстанции в поселке городского типа Стройкерамика на площадке N 1.1; - газорегуляторные пункты в поселке городского типа Стройкерамика на площадке N 1.2; - газорегуляторные пункты в поселке городского типа Стройкерамика на площадке N 1.4.			
Зона производственного использования (П)	1 126,2			
	объекты регионального значения: - пожарное депо в поселке городского типа Стройкерамика на площадке □ 1.2; - пожарное депо в поселке городского типа Стройкерамика на площадке □ 1.4; объекты местного значения городского поселения: - комплектные трансформаторные подстанции в поселке городского типа Стройкерамика на площадке □ 1.4; - подстанция 220 кВ в поселке городского типа Стройкерамика западнее площадки □ 1.3; - подстанция 220 кВ в поселке городского типа Стройкерамика на площадке □ 1.2; - очистные сооружения в поселке городского типа Стройкерамика на площадке □ 1.1; - остановки автобуса в поселке городского типа Стройкерамика южнее площадки □ 1.3; - остановки автобуса в поселке городского типа Стройкерамика западнее площадки □ 1.5; - остановки автобуса в поселке городского типа Стройкерамика на площадке □ 1.3.			
Зона инженерной и транспортной инфраструктуры (И-Т)	275,9			
	объекты регионального значения: - пожарное депо на 4 машины в поселке городского типа Стройкерамика на площадке □ 1.2; - пожарное депо на 5 машин в поселке городского типа Стройкерамика на площадке □ 1.4; объекты местного значения городского поселения: - комплектные трансформаторные подстанции в поселке городского типа Стройкерамика на площадке □ 1.2; - остановки автобуса в поселке городского типа Стройкерамика на площадке □ 1.2; - мост в поселке городского типа Стройкерамика на автомагистрали «Центральная» южнее площадки □ 1.2.			
Зона сельскохозяйственного использования (Сх)	128,6			
	объекты местного значения городского поселения: - остановка автобуса в поселке городского типа Стройкерамика южнее площадки № 1.5; - водозабор в поселке городского типа Стройкерамика на площадке № 1.7.			
Зона рекреационного назначения (Р)	244,7			
	объекты местного значения городского поселения: - плоскостное спортивное сооружение в поселке городского типа Стройкерамика (реконструкция); - физкультурно-оздоровительный комплекс со стадионом, спортивными площадками и теннисными кортами в поселке городского типа Стройкерамика на площадке № 1.1; - физкультурно-спортивный комплекс со стадионом, спортивными площадками и теннисными кортами в поселке городского типа Стройкерамика на площадке № 1.2; - физкультурно-спортивный комплекс с бассейном в поселке городского типа Стройкерамика на площадке №1.4; - физкультурно-спортивный комплекс с футбольным полем и теннисными кортами в поселке городского типа Стройкерамика на площадке № 1.4; - комплектные трансформаторные подстанции в поселке городского типа Стройкерамика на площадке № 1.4; - комплектная трансформаторная подстанция в поселке городского типа Смышляевка западнее границы площадки № 2.3; - газорегуляторные пункты в поселке городского типа Стройкерамика на площадке № 1.1; - газорегуляторные пункты в поселке городского типа Стройкерамика на площадке № 1.3; - водозабор в поселке городского типа Стройкерамика южнее площадки № 1.8.			
Зона специального назначения (Сп)	26,0			
	объекты местного значения городского поселения: - кладбище в поселке городского типа Стройкерамика южнее площадки № 1.1. - кладбище в поселке городского типа Стройкерамика восточнее площадки № 1.4.			

КАРТА ГРАНИЦ НАСЕЛЁННЫХ ПУНКТОВ, ВХОДЯЩИХ В СОСТАВ ГОРОДСКОГО ПОСЕЛЕНИЯ СМЫШЛЯЕВКА МУНИЦИПАЛЬНОГО РАЙОНА ВОЛЖСКИЙ САМАРСКОЙ ОБЛАСТИ

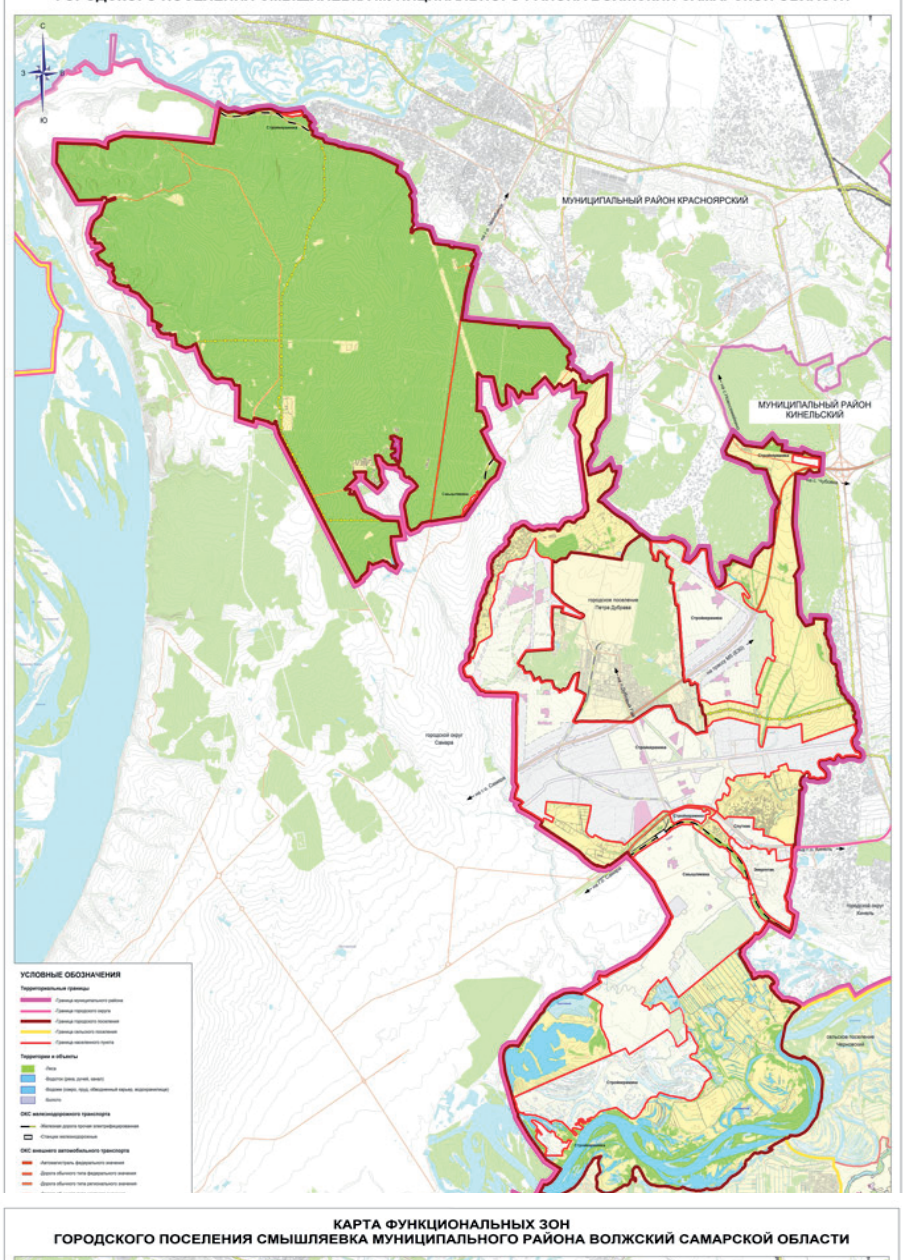

КАРТА ФУНКЦИОНАЛЬНЫХ ЗОН ГОРОДСКОГО ПОСЕЛЕНИЯ СМЫШЛЯЕВКА МУНИЦИПАЛЬНОГО РАЙОНА ВОЛЖСКИЙ САМАРСКОЙ ОБЛАСТИ

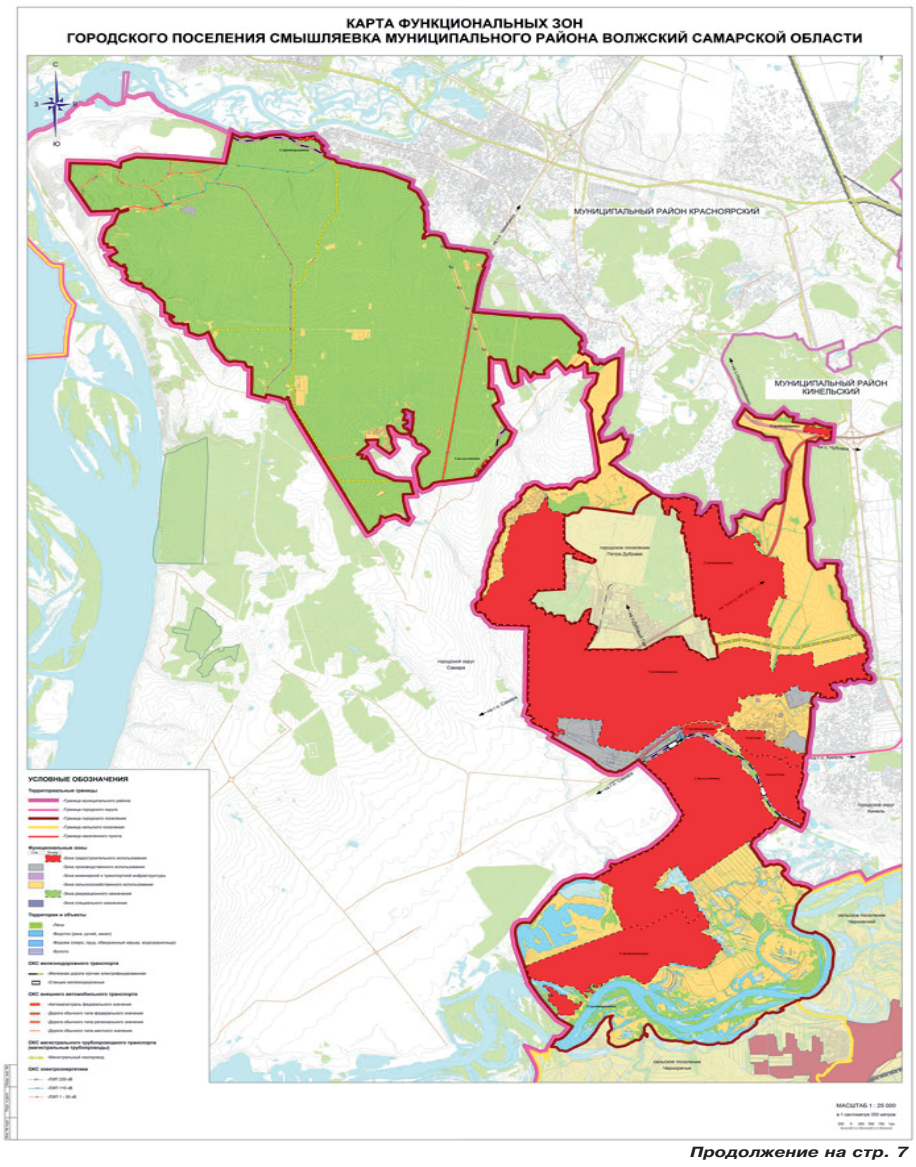

Продолжение на стр. 7

Мой ПОСЕЛОК
ГАЗЕТА ГОРОДСКОГО ПОСЕЛЕНИЯ СМЫШЛЯЕВКА
СМЫШЛЯЕВКА • СТРОЙКЕРАМИКА • СПУТНИК • ЭНЕРГЕТИК
4 декабря 2015 г. №47 (310)

Продолжение. Начало на стр. 3 - 6

ОФИЦИАЛЬНОЕ ОПУБЛИКОВАНИЕ

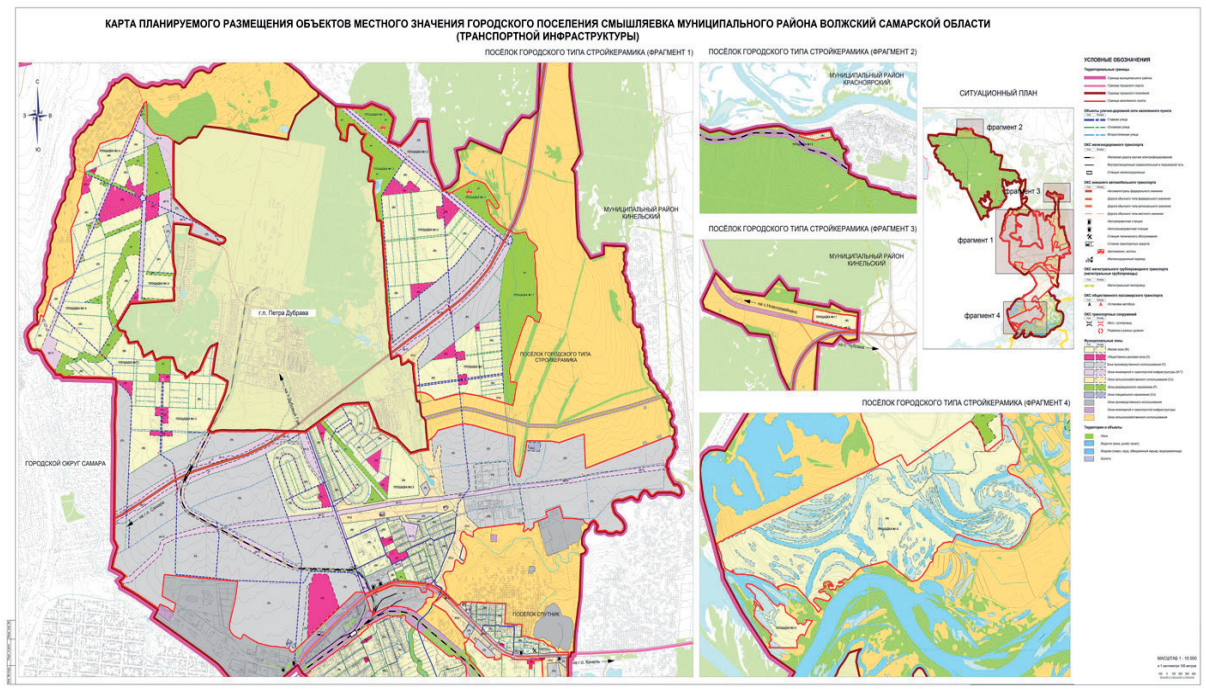

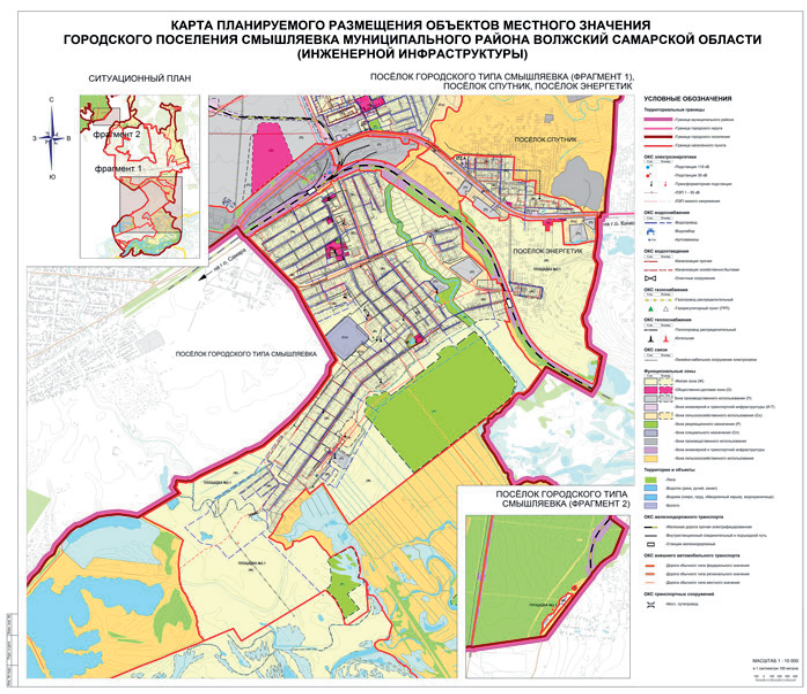

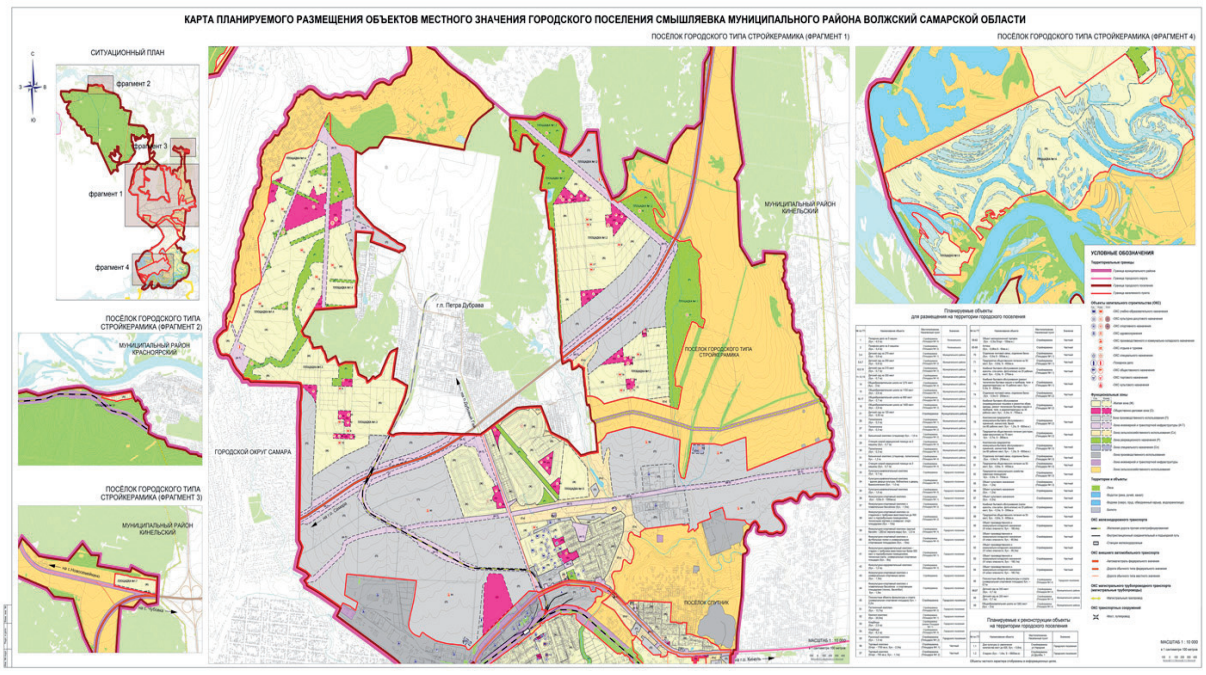

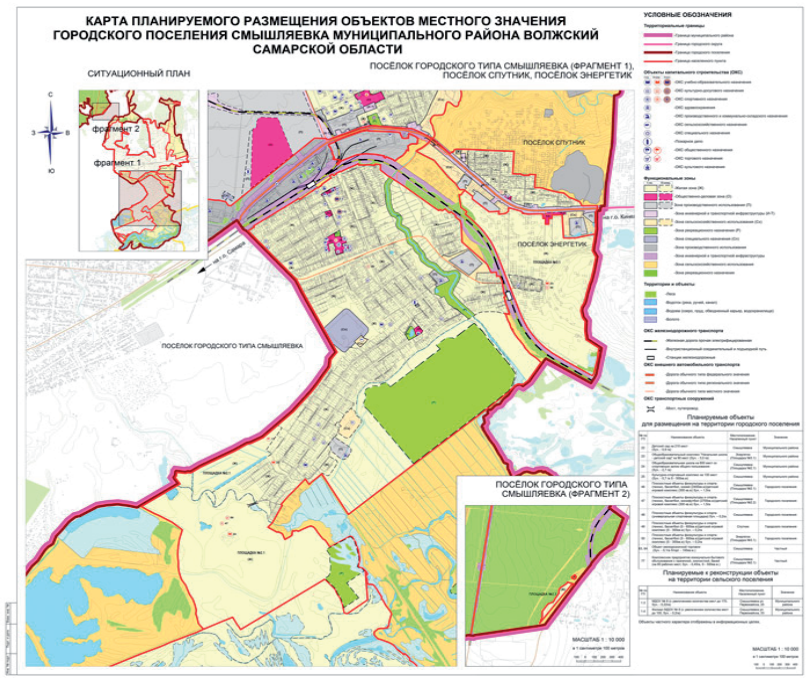

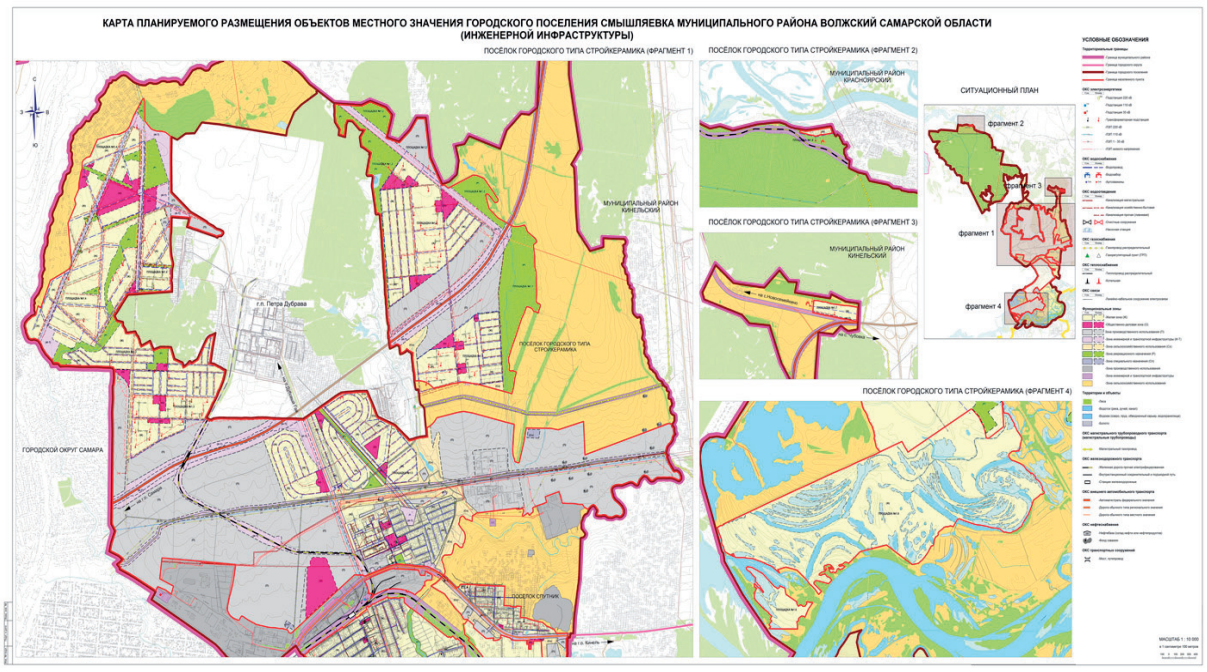

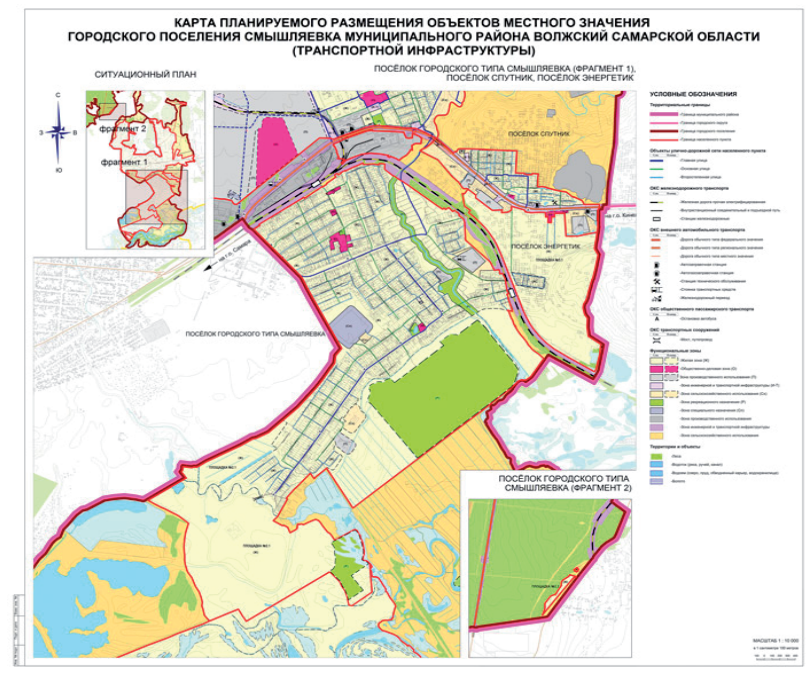

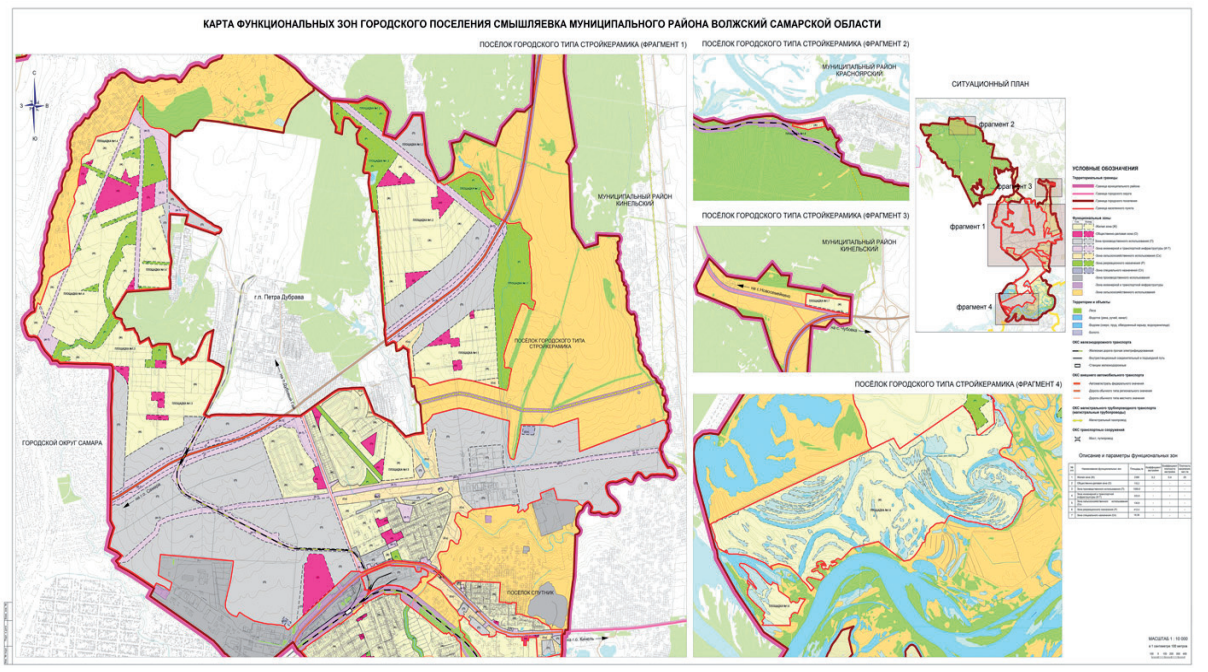

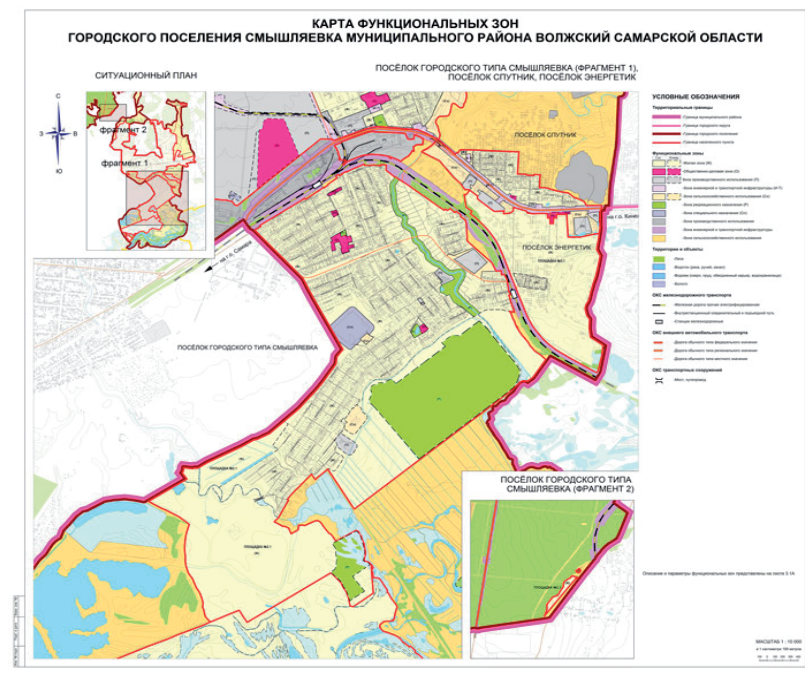

Продолжение на стр. 8

Продолжение. Начало на стр. 3 - 7

ОФИЦИАЛЬНОЕ ОПУБЛИКОВАНИЕ

ГЛАВА ГОРОДСКОГО ПОСЕЛЕНИЯ СМЫШЛЯЕВКА
МУНИЦИПАЛЬНОГО РАЙОНА ВОЛЖСКИЙ САМАРСКОЙ ОБЛАСТИ
ПОСТАНОВЛЕНИЕ

от 01.12.2015 года N 190

О проведении публичных слушаний по вопросу о внесении изменений в Правила землепользования и застройки городского поселения Смышляевка муниципального района Волжский Самарской области

В соответствии со статьями 31, 33 Градостроительного кодекса Российской Федерации, руководствуясь статьей 28 Федерального закона от 6 октября 2003 года N 131-ФЗ «Об общих принципах организации местного самоуправления в Российской Федерации», Уставом городского поселения Смышляевка муниципального района Волжский Самарской области, Правилами землепользования и застройки городского поселения Смышляевка муниципального района Волжский Самарской области, утвержденными решением Собрания представителей городского поселения Смышляевка муниципального района Волжский Самарской области от 05.09.2013 N 273/33 (далее также – Правила), постановляю:

1. Провести на территории городского поселения Смышляевка муниципального района Волжский Самарской области публичные слушания по проекту решения Собрания представителей городского поселения Смышляевка муниципального района Волжский Самарской области «О внесении изменений в Правила землепользования и застройки городского поселения Смышляевка муниципального района Волжский Самарской области» (далее также – Проект решения о внесении изменений в Правила).

2. Срок проведения публичных слушаний по Проекту решения о внесении изменений в Правила – с 4 декабря 2015 года по 5 февраля 2016 года.

3. Срок проведения публичных слушаний исчисляется со дня официального опубликования настоящего постановления и Проекта решения о внесении изменений в Правила до дня официального опубликования заключения о результатах публичных слушаний.

4. Органом, уполномоченным на организацию и проведение публичных слушаний в соответствии с настоящим постановлением, является Комиссия по подготовке проекта правил землепользования и застройки городского поселения Смышляевка муниципального района Волжский Самарской области (далее – Комиссия).

5. Представление участниками публичных слушаний предложений и замечаний по Проекту решения о внесении изменений в Правила, а также их учет осуществляется в соответствии с главой V Правил.

6. Место проведения публичных слушаний (место ведения протокола публичных слушаний) в городском поселении Смышляевка муниципального района Волжский Самарской области: 443548, Самарская область, поселок городского типа Смышляевка, ул. Пионерская, 2 «а».

7. Провести мероприятия по информированию жителей поселения по вопросу публичных слушаний в каждом населенном пункте:

в поселке городского типа Смышляевка – 14 декабря 2015 года в 16:00 по адресу: ул. Пионерская, 2 «а»;
в поселке городского типа Стройкерамика – 16 декабря 2015 года в 16:00 по адресу: ул. Дружбы, 1а;
в поселке Спутник – 18 декабря 2015 года в 16:00 по адресу: ул. Повелецкая, 10;
в поселке Энергетик – 21 декабря 2015 года в 16:00 по адресу: 1й Проезд, 2.

8. Комиссии в целях доведения до населения информации о содержании Проекта решения о внесении изменений в Правила обеспечить организацию выставок, экспозиций демонстрационных материалов в месте проведения публичных слушаний (месте ведения протокола публичных слушаний) и в местах проведения мероприятий по информированию жителей поселения по Проекту решения о внесении изменений в Правила.

9. Прием замечаний и предложений от жителей поселения и иных заинтересованных лиц по Проекту решения о внесении изменений в Правила осуществляется по адресу, указанному в пункте 6 настоящего постановления, в рабочие дни с 10 часов до 19 часов, в субботу с 12 до 17 часов.

10. Прием замечаний и предложений от жителей поселения и иных заинтересованных лиц по Проекту решения о внесении изменений в Правила прекращается 29 января 2016 года.

11. Назначить лицом, ответственным за ведение протокола публичных слушаний, протоколов мероприятий по информированию жителей поселения по вопросу публичных слушаний, О.В. Дорогойченкову.

12. Опубликовать настоящее постановление в газете «Мой поселок».

13. Комиссии в целях заблаговременного ознакомления жителей поселения и иных заинтересованных лиц с Проектом решения о внесении изменений в Правила обеспечить:

официальное опубликование Проекта решения о внесении изменений в Правила в газете «Мой поселок»;

размещение Проекта решения о внесении изменений в Правила на официальном сайте Администрации городского поселения Смышляевка муниципального района Волжский Самарской области в информационно-телекоммуникационной сети «Интернет» - http://смышляевка.рф .

беспрепятственный доступ к ознакомлению с Проектом решения о внесении изменений в Правила в здании Администрации поселения (в соответствии с режимом работы Администрации поселения).

14. В случае, если настоящее постановление и (или) Проект решения о внесении изменений в Правила будут опубликованы позднее календарной даты начала публичных слушаний, указанной в пункте 2 настоящего постановления, то дата начала публичных слушаний исчисляется со дня официального опубликования настоящего постановления и Проекта решения о внесении изменений в Правила. При этом установленные в настоящем постановлении календарная дата, до которой осуществляется прием замечаний и предложений от жителей поселения и иных заинтересованных лиц, а также дата окончания публичных слушаний определяются в соответствии с главой V Правил.

Глава городского поселения Смышляевка
муниципального района Волжский Самарской области **В.М. Брызгалов**

Приложение
к постановлению Главы
городского поселения Смышляевка
муниципального района Волжский
Самарской области
от 01.12.2015 г. N 190

ПРОЕКТ

СОБРАНИЕ ПРЕДСТАВИТЕЛЕЙ
ГОРОДСКОГО ПОСЕЛЕНИЯ СМЫШЛЯЕВКА
МУНИЦИПАЛЬНОГО РАЙОНА ВОЛЖСКИЙ САМАРСКОЙ ОБЛАСТИ

РЕШЕНИЕ

от _____ N _____

О внесении изменений в Правила землепользования и застройки городского поселения Смышляевка муниципального района Волжский Самарской области

В соответствии со статьей 33 Градостроительного кодекса Российской Федерации, пунктом 20 части 1, частью 3 статьи 14 Федерального закона от 6 октября 2003 года N 131-ФЗ «Об общих принципах организации местного самоуправления в Российской Федерации», с учетом заключения о результатах публичных слушаний по проекту изменений в Правила землепользования и застройки городского поселения Смышляевка муниципального района Волжский Самарской области от _____, Собрание представителей городского поселения Смышляевка муниципального района Волжский Самарской области решило:

1. Внести следующие изменения в Правила землепользования и застройки городского поселения Смышляевка муниципального района Волжский Самарской области, утвержденные решением Собрания представителей городского поселения Смышляевка муниципального района Волжский Самарской области от 05.09.2013 N 273/33:

1) статью 51 дополнить пунктами 8 – 12 следующего содержания:

«8. Градостроительные планы земельных участков, выданные до вступления в силу Правил, решений о внесении изменений в Правила, являются действительными.

9. Предельные (минимальные и (или) максимальные) размеры земельных участков, установленные Правилами, не применяются к земельным участкам:

1) находящимся в государственной и муниципальной собственности, предоставляемым в собственность бесплатно гражданам, имеющим трех и более детей;

2) находящимся в государственной и муниципальной собственности, предоставляемым бесплатно в собственность иным, не указанным в пункте 1 настоящей части отдельным категориям граждан и (или) некоммерческим организациям, созданным гражданами, в случаях, предусмотренных федеральными законами, отдельным категориям граждан в случаях, предусмотренных законами Самарской области;

3) находящимся в государственной и муниципальной собственности, предоставляемым гражданам для индивидуального жилищного строительства, личного подсобного хозяйства, садоводства, огородничества, дачного хозяйства, размер которых менее минимального размера земельного участка, установленного Правилами, при наличии общей границы с земельным участком, которым гражданин обладает на праве собственности или постоянного (бессрочного) пользования, или пожизненного наследуемого владения;

4) учтенным в соответствии с Федеральным законом 24.07.2007 N 221-ФЗ «О государственном кадастре недвижимости» до вступления в силу Правил;

5) права на которые возникли до дня вступления в силу Федерального закона 24.07.2007 N 221-ФЗ «О государственной регистрации прав на недвижимое имущество и сделок с ним» и не прекращены, государственный кадастровый учет которых не осуществлен, сведения о которых внесены в государственный кадастр недвижимости в качестве ранее учтенных;

6) находящимся в государственной или муниципальной собственности, на которых расположены здания, сооружения, предоставляемым в собственность или в аренду гражданам, юридическим лицам, являющимся собственниками соответствующих зданий, сооружений, в случаях, предусмотренных статьей 39.20 Земельного кодекса Российской Федерации.

10. Предельные (минимальные и (или) максимальные) размеры земельных участков, указанных в подпунктах 1-2 пункта 9 настоящей статьи устанавливаются законами Самарской области в соответствии с пунктом 2 статьи 39.19 Земельного кодекса Российской Федерации.

11. Размеры земельных участков, указанных в подпунктах 3, 6 пункта 9 настоящей статьи, устанавливаются с учетом их фактической площади.

12. Размеры земельных участков, указанных в подпунктах 4-5 пункта 9 настоящей статьи, устанавливаются в соответствии с данными государственного кадастра недвижимости.»;

2) в статье 52:

а) перечень Жилых зон дополнить территориальной зоной Ж9 Зона комплексной жилой застройки «Кошелев»;

б) перечень зон рекреационного назначения дополнить территориальной зоной Р5 Зона рекреации и дачного отдыха;

в) перечень зон специального назначения дополнить территориальной зоной Сп4 Зона размещения отходов производства и потребления;

3) в статье 53:

а) жилые зоны дополнить градостроительным регламентом территориальной зоны Ж9 Зона комплексной жилой застройки «Кошелев» следующего содержания:

«Ж9 Зона комплексной жилой застройки «Кошелев»

Зона Ж9 выделена в целях создания правовых условий для формирования нового жилого района со смешанным типом застройки, в том числе строительства жилья экономического класса в рамках реализации программы «Жилье для российской семьи» государственной программы Российской Федерации «Обеспечение доступным и комфортным жильем и коммунальными услугами граждан Российской Федерации», а также обеспечения соответствующей территории необходимыми объектами социальной, коммунально-бытовой, инженерной и транспортной инфраструктуры.

Основные виды разрешенного использования:

Наименование вида разрешенного использования	Описание вида разрешенного использования	Код вида разрешенного использования
Для индивидуального жилищного строительства	Размещение индивидуального жилого дома (дом, пригодный для постоянного проживания, высотой не выше трех надземных этажей); выращивание плодовых, ягодных, овощных, бахчевых или иных декоративных или сельскохозяйственных культур; размещение индивидуальных гаражей и подсобных сооружений	2.1
Малоэтажная многоквартирная жилая застройка	Размещение малоэтажного многоквартирного жилого дома (дом, пригодный для постоянного проживания, высотой до 4 этажей, включая мансардный); разведение декоративных и плодовых деревьев, овощных и ягодных культур; размещение индивидуальных гаражей и иных вспомогательных сооружений; обустройство спортивных и детских площадок, площадок отдыха; размещение объектов обслуживания жилой застройки во встроенных, пристроенных и встроенно-пристроенных помещениях малоэтажного многоквартирного дома, если общая площадь таких помещений в малоэтажном многоквартирном доме не составляет более 15% общей площади помещений дома	2.1.1
Блокированная жилая застройка	Размещение жилого дома, не предназначенного для раздела на квартиры, имеющего одну или несколько общих стен с соседними жилыми домами (количеством этажей не более чем три, при общем количестве совмещенных домов не более десяти и каждый из которых предназначен для проживания одной семьи, имеет общую стену (общие стены) без проемов с соседним блоком или соседними блоками, расположен на отдельном земельном участке и имеет выход на территорию общего пользования (жилые дома блокированной застройки); разведение декоративных и плодовых деревьев, овощных и ягодных культур; размещение индивидуальных гаражей и иных вспомогательных сооружений; обустройство спортивных и детских площадок, площадок отдыха	2.3
Среднеэтажная жилая застройка	Размещение жилых домов, предназначенных для разделения на квартиры, каждая из которых пригодна для постоянного проживания (жилые дома высотой не выше восьми надземных этажей, разделенных на две и более квартиры); благоустройство и озеленение; размещение подземных гаражей и автостоянок; обустройство спортивных и детских площадок, площадок отдыха; размещение объектов обслуживания жилой застройки во встроенных, пристроенных и встроенно-пристроенных помещениях многоквартирного дома, если общая площадь таких помещений в многоквартирном доме не составляет более 20% общей площади помещений дома	2.5
Многоэтажная жилая застройка (высотная застройка)	Размещение жилых домов, предназначенных для разделения на квартиры, каждая из которых пригодна для постоянного проживания (жилые дома высотой девять и выше этажей, включая подземные, разделенных на двадцать и более квартир); благоустройство и озеленение придомовых территорий; обустройство спортивных и детских площадок, хозяйственных площадок; размещение подземных гаражей и наземных автостоянок, размещение объектов обслуживания жилой застройки во встроенных, пристроенных и встроенно-пристроенных помещениях многоквартирного дома в отдельных помещениях дома, если площадь таких помещений в многоквартирном доме не составляет более 15% от общей площади дома	2.6
Объекты гаражного назначения	Размещение отдельно стоящих и пристроенных гаражей, в том числе подземных, предназначенных для хранения личного автотранспорта граждан, с возможностью размещения автомобильных моек	2.7.1
Коммунальное обслуживание	Размещение объектов капитального строительства в целях обеспечения физических и юридических лиц коммунальными услугами, в частности: поставки воды, тепла, электричества, газа, предоставления услуг связи, отвода канализационных стоков, очистки и уборки объектов недвижимости (котельных, водозаборов, очистных сооружений, насосных станций, водопроводов, линий электропередач, трансформаторных подстанций, газопроводов, линий связи, телефонных станций, канализаций, стоянок, гаражей и мастерских для обслуживания уборочной и аварийной техники, а также зданий или помещений, предназначенных для приема физических и юридических лиц в связи с предоставлением им коммунальных услуг)	3.1
Социальное обслуживание	Размещение объектов капитального строительства, предназначенных для оказания гражданам социальной помощи (службы занятости населения, дома престарелых, дома ребенка, детские дома, пункты питания малоимущих граждан, пункты ночлега для бездомных граждан, службы психологической и бесплатной юридической помощи, социальные, пенсионные и иные службы, в которых осуществляется прием граждан по вопросам оказания социальной помощи и назначения социальных или пенсионных выплат); размещение объектов капитального строительства для размещения отделений почты и телеграфа; размещение объектов капитального строительства для размещения общественных некоммерческих организаций: благотворительных организаций, клубов по интересам	3.2
Бытовое обслуживание	Размещение объектов капитального строительства, предназначенных для оказания населению или организациям бытовых услуг (мастерские мелкого ремонта, ателье, бани, парикмахерские, прачечные, химчистки, похоронные бюро)	3.3
Амбулаторно-поликлиническое обслуживание	Размещение объектов капитального строительства, предназначенных для оказания гражданам амбулаторно-поликлинической медицинской помощи (поликлиники, фельдшерские пункты, пункты здравоохранения, центры матери и ребенка, диагностические центры, молочные кухни, станции донорства крови, клинические лаборатории)	3.4.1
Стационарное медицинское обслуживание	Размещение объектов капитального строительства, предназначенных для оказания гражданам медицинской помощи в стационарах (больницы, родильные дома, научно-медицинские учреждения и прочие объекты, обеспечивающие оказание услуги по лечению в стационаре); размещение станций скорой помощи	3.4.2
Дошкольное, начальное и среднее общее образование	Размещение объектов капитального строительства, предназначенных для просвещения, дошкольного, начального и среднего общего образования (детские ясли, детские сады, школы, лицеи, гимназии, художественные, музыкальные школы, образовательные кружки и иные организации, осуществляющие деятельность по воспитанию, образованию и просвещению)	3.5.1
Культурное развитие	Размещение объектов капитального строительства, предназначенных для размещения в них музеев, выставочных залов, художественных галерей, домов культуры, библиотек, кинотеатров и кинозалов, театров, филармоний, планетариев; устройство площадок для празднеств и гуляний; размещение зданий и сооружений для размещения цирков, зверинцев, зоопарков, океанариумов	3.6
Общественное управление	Размещение объектов капитального строительства, предназначенных для размещения органов государственной власти, органов местного самоуправления, судов, а также организаций, непосредственно обеспечивающих их деятельность; размещение объектов капитального строительства, предназначенных для размещения органов управления политических партий, профессиональных и отраслевых союзов, творческих союзов и иных общественных объединений граждан по отраслевому или политическому признаку; размещение объектов капитального строительства для дипломатических представительства иностранных государств и консульских учреждений в Российской Федерации	3.8
Амбулаторное ветеринарное обслуживание	Размещение объектов капитального строительства, предназначенных для оказания ветеринарных услуг без содержания животных	3.10.1
Объекты торговли (торговые центры, торгово-развлекательные центры (комплексы)	Размещение объектов капитального строительства, общей площадью свыше 5000 кв. м с целью размещения одной или нескольких организаций, осуществляющих продажу товаров, и (или) оказание услуг в соответствии с содержанием видов разрешенного использования с кодами 4.5 - 4.9; размещение гаражей и (или) стоянок для автомобилей сотрудников и посетителей торгового центра	4.2
Магазины	Размещение объектов капитального строительства, предназначенных для продажи товаров, торговая площадь которых составляет до 5000 кв. м	4.4
Банковская и страховая деятельность	Размещение объектов капитального строительства, предназначенных для размещения организаций, оказывающих банковские и страховые услуги	4.5
Общественное питание	Размещение объектов капитального строительства в целях устройства мест общественного питания (рестораны, кафе, столовые, закусочные, бары)	4.6
Гостиничное обслуживание	Размещение гостиниц, а также иных зданий, используемых с целью извлечения предпринимательской выгоды из предоставления жилого помещения для временного проживания в них	4.7
Развлечения	Размещение объектов капитального строительства, предназначенных для размещения: дискотек и танцевальных площадок, ночных клубов, аквапарков, боулинга, аттракционов, ипподромов, игровых автоматов (кроме игрового оборудования, используемого для проведения азартных игр) и игровых площадок; в игорных зонах также допускается размещение игорных заведений, залов игровых автоматов, используемых для проведения азартных игр, и игровых столов, а также размещение гостиниц и заведений общественного питания для посетителей игорных зон	4.8
Обслуживание автотранспорта	Размещение постоянных или временных гаражей с несколькими стояночными местами, стоянок (парковок), гаражей, в том числе многоярусных, не указанных в коде 2.7.1	4.9
Объекты придорожного сервиса	Размещение автозаправочных станций (бензиновых, газовых); размещение магазинов сопутствующей торговли, зданий для организации общественного питания в качестве объектов придорожного сервиса; предоставление гостиничных услуг в качестве придорожного сервиса; размещение автомобильных моек и прачечных для автомобильных принадлежностей, мастерских, предназначенных для ремонта и обслуживания автомобилей и прочих объектов придорожного сервиса	4.9.1
Выставочно-ярмарочная деятельность	Размещение объектов капитального строительства, сооружений, предназначенных для осуществления выставочно-ярмарочной и конгрессной деятельности, включая деятельность, необходимую для обслуживания указанных мероприятий (застройка экспозиционной площади, организация питания участников мероприятий)	4.10
Спорт	Размещение объектов капитального строительства в качестве спортивных клубов, спортивных залов, бассейнов, устройство площадок для занятия спортом и физкультурой (беговые дорожки, спортивные сооружения, теннисные корты, поля для спортивной игры, автодромы, мотодромы, трамплины, трассы и спортивные стрельбища), в том числе водным (причалы и сооружения, необходимые для водных видов спорта и хранения соответствующего инвентаря); размещение спортивных баз и лагерей	5.1
Автомобильный транспорт	Размещение автомобильных дорог и технически связанных с ними сооружений; размещение зданий и сооружений, предназначенных для обслуживания пассажиров, а также обеспечивающие работу транспортных средств, размещение объектов, предназначенных для размещения постов органов внутренних дел, ответственных за безопасность дорожного движения; оборудование земельных участков для стоянок автомобильного транспорта, а также для размещения депо (устройства мест стоянок) автомобильного транспорта, осуществляющего перевозки людей по установленному маршруту	7.2
Обеспечение внутреннего правопорядка	Размещение объектов капитального строительства, необходимых для подготовки и поддержания в готовности органов внутренних дел и спасательных служб, в которых существует военизированная служба; размещение объектов гражданской обороны, за исключением объектов гражданской обороны, являющихся частями производственных зданий	8.3

Продолжение на стр. 9

Продолжение. Начало на стр. 3 - 8

ОФИЦИАЛЬНОЕ ОПУБЛИКОВАНИЕ

Земельные участки (территории) общего пользования	Размещение объектов улично-дорожной сети, автомобильных дорог и пешеходных тротуаров в границах населенных пунктов, пешеходных переходов, набережных, береговых полос водных объектов общего пользования, скверов, бульваров, площадей, проездов, малых архитектурных форм благоустройства	12.0

Вспомогательные виды разрешенного использования:

Наименование вида разрешенного использования	Описание вида разрешенного использования	Код вида разрешенного использования
Объекты гаражного назначения	Размещение отдельно стоящих и пристроенных гаражей, в том числе подземных, предназначенных для хранения личного автотранспорта граждан, с возможностью размещения автомобильных моек	2.7.1
Коммунальное обслуживание	Размещение объектов капитального строительства в целях обеспечения физических и юридических лиц коммунальными услугами, в частности: поставки воды, тепла, электричества, газа, предоставления услуг связи, отвода канализационных стоков, очистки и уборки объектов недвижимости (котельных, водозаборов, очистных сооружений, насосных станций, водопроводов, линий электропередач, трансформаторных подстанций, газопроводов, линий связи, телефонных станций, канализаций, стоянок, гаражей и мастерских для обслуживания уборочной и аварийной техники, а также зданий или помещений, предназначенных для приема физических и юридических лиц в связи с предоставлением им коммунальных услуг)	3.1
Обслуживание автотранспорта	Размещение постоянных или временных гаражей с несколькими стояночными местами, стоянок (парковок), гаражей, в том числе многоярусных, не указанных в коде 2.7.1	4.9

Условно разрешенные виды использования:

Наименование вида разрешенного использования	Описание вида разрешенного использования	Код вида разрешенного использования
Среднее и высшее профессиональное образование	Размещение объектов капитального строительства, предназначенных для профессионального образования и просвещения (профессиональные технические училища, колледжи, художественные, музыкальные училища, общества знаний, институты, университеты, организации по переподготовке и повышению квалификации специалистов и иные организации, осуществляющие деятельность по образованию и просвещению)	3.5.2
Религиозное использование	Размещение объектов капитального строительства, предназначенных для отправления религиозных обрядов (церкви, соборы, храмы, часовни, монастыри, мечети, молельные дома); размещение объектов капитального строительства, предназначенных для постоянного местонахождения духовных лиц, паломников и послушников в связи с осуществлением ими религиозной службы, а также для осуществления благотворительной и религиозной образовательной деятельности (монастыри, скиты, воскресные школы, семинарии, духовные училища)	3.7
Обеспечение научной деятельности	Размещение объектов капитального строительства для проведения научных исследований и изысканий, испытаний опытных промышленных образцов, для размещения организаций, осуществляющих научные изыскания, исследования и разработки (научно-исследовательские институты, проектные институты, научные центры, опытно-конструкторские центры, государственные академии наук, в том числе отраслевые), проведения научной и селекционной работы, ведения сельского и лесного хозяйства для получения ценных с научной точки зрения образцов растительного и животного мира	3.9
Приюты для животных	Размещение объектов капитального строительства, предназначенных для оказания ветеринарных услуг в стационаре; размещение объектов капитального строительства, предназначенных для содержания, разведения животных, не являющихся сельскохозяйственными, под надзором человека, оказания услуг по содержанию и лечению бездомных животных; размещение объектов капитального строительства, предназначенных для организации гостиниц для животных	3.10.2
Рынки	Размещение объектов капитального строительства, сооружений, предназначенных для организации постоянной или временной торговли (ярмарка, рынок, базар), с учетом того, что каждое из торговых мест не располагает торговой площадью более 200 кв. м; размещение гаражей и (или) стоянок для автомобилей сотрудников и посетителей рынка	4.3
Энергетика	Размещение объектов гидроэнергетики, тепловых станций и других электростанций, размещение обслуживающих и вспомогательных для электростанций сооружений (золоотвалов, гидротехнических сооружений); размещение объектов электросетевого хозяйства, за исключением объектов энергетики, размещение которых предусмотрено содержанием вида разрешенного использования с кодом 3.1	6.7
Связь	Размещение объектов связи, радиовещания, телевидения, включая воздушные радиорелейные, надземные и подземные кабельные линии связи, линии радиофикации, антенные поля, усилительные пункты на кабельных линиях связи, инфраструктуру спутниковой связи и телерадиовещания, за исключением объектов связи, размещение которых предусмотрено содержанием вида разрешенного использования с кодом 3.1»;	6.8

б) зоны рекреационного назначения дополнить градостроительным регламентом территориальной зоны Р5 Зона рекреации и дачного отдыха следующего содержания:

«Р5 Зона рекреации и дачного отдыха

Зона Р5 выделена с целью обеспечения правовых условий развития территорий, предназначенных для отдыха граждан.

Основные виды разрешенного использования:

Наименование вида разрешенного использования	Описание вида разрешенного использования	Код вида разрешенного использования
Отдых (рекреация)	Обустройство мест для занятия спортом, физической культурой, пешими или верховыми прогулками, отдыха и туризма, наблюдения за природой, пикников, охоты, рыбалки и иной деятельности; создание и уход за парками, городскими лесами, садами и скверами, прудами, озерами, водохранилищами, пляжами, береговыми полосами водных объектов общего пользования, а также обустройство мест отдыха в них Содержание данного вида разрешенного использования включает в себя содержание видов разрешенного использования с кодами 5.1 – 5.5	5.0
Спорт	Размещение объектов капитального строительства в качестве спортивных клубов, спортивных залов, бассейнов, устройство площадок для занятия спортом и физкультурой (беговые дорожки, спортивные сооружения, теннисные корты, поля для спортивной игры, автодромы, мотодромы, трамплины, трассы и спортивные стрельбища), в том числе водным (причалы и сооружения, необходимые для водных видов спорта и хранения соответствующего инвентаря); размещение спортивных баз и лагерей	5.1
Природно-познавательный туризм	Размещение баз и палаточных лагерей для проведения походов и экскурсий по ознакомлению с природой, пеших и конных прогулок, устройство троп и дорожек, размещение щитов с познавательными сведениями об окружающей природной среде; осуществление необходимых природоохранных и природовосстановительных мероприятий	5.2
Туристическое обслуживание	Размещение пансионатов, туристических гостиниц, кемпингов, домов отдыха, не оказывающих услуги по лечению, а также иных зданий, используемых с целью извлечения предпринимательской выгоды из предоставления жилого помещения для временного проживания в них; размещение детских лагерей	5.2.1
Охота и рыбалка	Обустройство мест охоты и рыбалки, в том числе размещение дома охотника или рыболова, сооружений, необходимых для восстановления и поддержания поголовья зверей или количества рыбы	5.3
Причалы для маломерных судов	Размещение сооружений, предназначенных для причаливания, хранения и обслуживания яхт, катеров, лодок и других маломерных судов	5.4
Поля для гольфа или конных прогулок	Обустройство мест для игры в гольф или осуществления конных прогулок, в том числе осуществление необходимых земляных работ и вспомогательных сооружений; размещение конноспортивных манежей, не предусматривающих устройство трибун	5.5
Ведение дачного хозяйства	Размещение жилого дачного дома (не предназначенного для раздела на квартиры, пригодного для отдыха и проживания, высотой не выше трех надземных этажей); осуществление деятельности, связанной с выращиванием плодовых, ягодных, овощных, бахчевых или иных сельскохозяйственных культур и картофеля; размещение хозяйственных строений и сооружений	13.3
Ведение садоводства	Осуществление деятельности, связанной с выращиванием плодовых, ягодных, овощных, бахчевых или иных сельскохозяйственных культур и картофеля; размещение садового дома, предназначенного для отдыха и не подлежащего разделу на квартиры; размещение хозяйственных строений и сооружений	13.2
Ведение огородничества	Осуществление деятельности, связанной с выращиванием ягодных, овощных, бахчевых или иных сельскохозяйственных культур и картофеля; размещение некапитального жилого строения и хозяйственных строений и сооружений, предназначенных для хранения сельскохозяйственных орудий труда и выращенной сельскохозяйственной продукции	13.1
Коммунальное обслуживание	Размещение объектов капитального строительства в целях обеспечения физических и юридических лиц коммунальными услугами, в частности: поставки воды, тепла, электричества, газа, предоставления услуг связи, отвода канализационных стоков, очистки и уборки объектов недвижимости (котельных, водозаборов, очистных сооружений, насосных станций, водопроводов, линий электропередач, трансформаторных подстанций, газопроводов, линий связи, телефонных станций, канализаций, стоянок, гаражей и мастерских для обслуживания уборочной и аварийной техники, а также зданий или помещений, предназначенных для приема физических и юридических лиц в связи с предоставлением им коммунальных услуг)	3.1
Земельные участки (территории) общего пользования	Размещение объектов улично-дорожной сети, автомобильных дорог и пешеходных тротуаров в границах населенных пунктов, пешеходных переходов, набережных, береговых полос водных объектов общего пользования, скверов, бульваров, площадей, проездов, малых архитектурных форм благоустройства	12.0
Бытовое обслуживание	Размещение объектов капитального строительства, предназначенных для оказания населению или организациям бытовых услуг (мастерские мелкого ремонта, ателье, бани, парикмахерские, прачечные, химчистки, похоронные бюро)	3.3
Магазины	Размещение объектов капитального строительства, предназначенных для продажи товаров, торговая площадь которых составляет до 5000 кв. м	4.4.
Общее пользование водными объектами	Использование земельных участков, примыкающих к водным объектам способами, необходимыми для осуществления общего водопользования (водопользования, осуществляемого гражданами для личных нужд, а также забор (изъятие) водных ресурсов для целей питьевого и хозяйственно-бытового водоснабжения, купание, использование маломерных судов, водных мотоциклов и других технических средств, предназначенных для отдыха на водных объектах, водопой, если соответствующие запреты не установлены законодательством)	11.1
Гидротехнические сооружения	Размещение гидротехнических сооружений, необходимых для эксплуатации водохранилищ (плотин, водосбросов, водозаборных, водовыпускных и других гидротехнических сооружений, судопропускных сооружений, рыбозащитных и рыбопропускных сооружений, берегозащитных сооружений)	11.3

Вспомогательные виды разрешенного использования:

Наименование вида разрешенного использования	Описание вида разрешенного использования	Код вида разрешенного использования
Объекты гаражного назначения	Размещение отдельно стоящих и пристроенных гаражей, в том числе подземных, предназначенных для хранения личного автотранспорта граждан, с возможностью размещения автомобильных моек	2.7.1.
Коммунальное обслуживание	Размещение объектов капитального строительства в целях обеспечения физических и юридических лиц коммунальными услугами, в частности: поставки воды, тепла, электричества, газа, предоставления услуг связи, отвода канализационных стоков, очистки и уборки объектов недвижимости (котельных, водозаборов, очистных сооружений, насосных станций, водопроводов, линий электропередач, трансформаторных подстанций, газопроводов, линий связи, телефонных станций, канализаций, стоянок, гаражей и мастерских для обслуживания уборочной и аварийной техники, а также зданий или помещений, предназначенных для приема физических и юридических лиц в связи с предоставлением им коммунальных услуг)	3.1.

Условно разрешенные виды использования:

Наименование вида разрешенного использования	Описание вида разрешенного использования	Код вида разрешенного использования
Обслуживание автотранспорта	Размещение постоянных или временных гаражей с несколькими стояночными местами, стоянок (парковок), гаражей, в том числе многоярусных, не указанных в коде 2.7.1	4.9
Специальное пользование водными объектами	Использование земельных участков, примыкающих к водным объектам способами, необходимыми для специального водопользования (забор водных ресурсов из поверхностных водных объектов, сброс сточных вод и (или) дренажных вод, проведение дноуглубительных, взрывных, буровых и других работ, связанных с изменением дна и берегов водных объектов)	11.2
Дошкольное, начальное и среднее общее образование	Размещение объектов капитального строительства, предназначенных для просвещения, дошкольного, начального и среднего общего образования (детские ясли, детские сады, школы, лицеи, гимназии, художественные, музыкальные школы, образовательные кружки и иные организации, осуществляющие деятельность по воспитанию, образованию и просвещению)	3.5.1
Религиозное использование	Размещение объектов капитального строительства, предназначенных для отправления религиозных обрядов (церкви, соборы, храмы, часовни, монастыри, мечети, молельные дома); размещение объектов капитального строительства, предназначенных для постоянного местонахождения духовных лиц, паломников и послушников в связи с осуществлением ими религиозной службы, а также для осуществления благотворительной и религиозной образовательной деятельности (монастыри, скиты, воскресные школы, семинарии, духовные училища)	3.7
Общественное питание	Размещение объектов капитального строительства в целях устройства мест общественного питания (рестораны, кафе, столовые, закусочные, бары)	4.6
Гостиничное обслуживание	Размещение гостиниц, а также иных зданий, используемых с целью извлечения предпринимательской выгоды из предоставления жилого помещения для временного проживания в них	4.7
Развлечения	Размещение объектов капитального строительства, предназначенных для размещения: дискотек и танцевальных площадок, ночных клубов, аквапарков, боулинга, аттракционов, ипподромов, игровых автоматов (кроме игрового оборудования, используемого для проведения азартных игр) и игровых площадок; в игорных зонах также допускается размещение игорных заведений, залов игровых автоматов, используемых для проведения азартных игр, и игровых столов, а также размещение гостиниц и заведений общественного питания для посетителей игорных зон	4.8
Объекты придорожного сервиса	Размещение автозаправочных станций (бензиновых, газовых); размещение магазинов сопутствующей торговли, зданий для организации общественного питания в качестве объектов придорожного сервиса; предоставление гостиничных услуг в качестве придорожного сервиса; размещение автомобильных моек и прачечных для автомобильных принадлежностей, мастерских, предназначенных для ремонта и обслуживания автомобилей и прочих объектов придорожного сервиса	4.9.1
Обеспечение внутреннего правопорядка	Размещение объектов капитального строительства, необходимых для подготовки и поддержания в готовности органов внутренних дел и спасательных служб, в которых существует военизированная служба; размещение объектов гражданской обороны, за исключением объектов гражданской обороны, являющихся частями производственных зданий	8.3

в) зоны специального назначения дополнить градостроительным регламентом территориальной зоны Сп4 Зона размещения отходов производства и потребления следующего содержания:

«Сп4 Зона размещения отходов производства и потребления

Зона Сп4 выделена в целях обеспечения правовых условий деятельности объектов в области обращения с отходами производства и потребления, необходимых объектов инженерной и транспортной инфраструктуры.

Основные виды разрешенного использования:

Наименование вида разрешенного использования	Описание вида разрешенного использования	Код вида разрешенного использования
Специальная деятельность	Размещение, хранение, захоронение, утилизация, накопление, обработка, обезвреживание отходов производства и потребления, медицинских отходов, биологических отходов, радиоактивных отходов, веществ, разрушающих озоновый слой, а также размещение объектов размещения отходов, захоронения, хранения, обезвреживания таких отходов (скотомогильников, мусоросжигательных и мусороперерабатывающих заводов, полигонов по захоронению и сортировке бытового мусора и отходов, мест сбора вещей для их вторичной переработки	12.2
Коммунальное обслуживание	Размещение объектов капитального строительства в целях обеспечения физических и юридических лиц коммунальными услугами, в частности: поставки воды, тепла, электричества, газа, предоставления услуг связи, отвода канализационных стоков, очистки и уборки объектов недвижимости (котельных, водозаборов, очистных сооружений, насосных станций, водопроводов, линий электропередач, трансформаторных подстанций, газопроводов, линий связи, телефонных станций, канализаций, стоянок, гаражей и мастерских для обслуживания уборочной и аварийной техники, а также зданий или помещений, предназначенных для приема физических и юридических лиц в связи с предоставлением им коммунальных услуг)	3.1
Земельные участки (территории) общего пользования	Размещение объектов улично-дорожной сети, автомобильных дорог и пешеходных тротуаров в границах населенных пунктов, пешеходных переходов, набережных, береговых полос водных объектов общего пользования, скверов, бульваров, площадей, проездов, малых архитектурных форм благоустройства	12.0

Продолжение на стр. 10

Продолжение. Начало на стр. 3 - 9

ОФИЦИАЛЬНОЕ ОПУБЛИКОВАНИЕ

Вспомогательные виды разрешенного использования:		
Наименование вида разрешенного использования	Описание вида разрешенного использования	Код вида разрешенного использования
Коммунальное обслуживание	Размещение объектов капитального строительства в целях обеспечения физических и юридических лиц коммунальными услугами, в частности: поставки воды, тепла, электричества, газа, предоставления услуг связи, отвода канализационных стоков, очистки и уборки объектов недвижимости (котельных, водозаборов, очистных сооружений, насосных станций, водопроводов, линий электропередач, трансформаторных подстанций, газопроводов, линий связи, телефонных станций, канализаций, стоянок, гаражей и мастерских для обслуживания уборочной и аварийной техники, а также зданий или помещений, предназначенных для приема физических и юридических лиц в связи с предоставлением им коммунальных услуг)	3.1
Обслуживание автотранспорта	Размещение постоянных или временных гаражей с несколькими стояночными местами, стоянок (парковок), гаражей, в том числе многоярусных, не указанных в коде 2.7.1»	4.9

4) статью 54 изложить в следующей редакции:

«Статья 54. Предельные размеры земельных участков и предельные параметры разрешенного строительства, реконструкции объектов капитального строительства в жилых зонах и общественно-деловых зонах

N п/п	Наименование параметра	Значение предельных размеров земельных участков и предельных параметров разрешенного строительства, реконструкции объектов капитального строительства в территориальных зонах								
		Ж1	Ж2	Ж3	Ж5	Ж6	Ж8	Ж9	О1	О2
	Предельные (минимальные и (или) максимальные) размеры земельных участков, в том числе их площадь									
1.	Минимальная площадь земельного участка для индивидуальной жилой застройки, кв.м	500	500		-	500	500	500		-
2.	Максимальная площадь земельного участка для индивидуальной жилой застройки, кв. м	1500	1500		-	-1500	1500	55000		-
3.	Минимальная площадь земельного участка для блокированной жилой застройки, кв.м на каждый блок	200	200		-	-200	200	200		-
4.	Максимальная площадь земельного участка для блокированной жилой застройки, кв.м на каждый блок	1500	1500		-	-1500	1500	55000		-
5.	Минимальная площадь земельного участка для ведения личного подсобного хозяйства, кв.м.	500		-	-	-500		-	-	-
6.	Максимальная площадь земельного участка для ведения личного подсобного хозяйства, кв.м	1500		-	-	1500		-	-	-
7.	Минимальная площадь земельного участка для многоквартирной жилой застройки до трех этажей, кв.м		200	200		-	200	200		-
8.	Минимальная площадь земельного участка для многоквартирной жилой застройки свыше трех этажей, кв.м		500	500		-	500	55000		-
9.	Минимальная площадь земельного участка для размещения дошкольных образовательных учреждений и объектов начального общего и среднего (полного) общего образования, м	500	500	500	500	500	500	500		-
10.	Минимальная площадь земельного участка для размещения объектов среднего профессионально и высшего профессионального образования, м		-	-	500		500	500	500	
11.	Минимальная площадь земельного участка для размещения инженерно-технических объектов, сооружений и коммуникаций, допустимых к размещению в соответствии с требованиями санитарно-эпидемиологического законодательства, кв.м	4	4	4	4	4	4	4	4	4
12.	Минимальная площадь земельного участка для иных основных и условно-разрешенных видов использования земельных участков, за исключением, указанных в пунктах 1-11 настоящей таблицы	10	10	10	10	10	10	10	10	10
	Предельное количество этажей или предельная высота зданий, строений, сооружений									
13.	Максимальная высота зданий, строений, сооружений, м	12	15	15	15	12	0	180	15	15
	Минимальные отступы от границ земельных участков в целях определения мест допустимого размещения зданий, строений, сооружений, за пределами которых запрещено строительство зданий, строений, сооружений									
14.	Минимальный отступ от границ земельных участков до отдельно стоящих зданий, м	0,5	0,5	0,5	0,5	0,5	0,5	0,5	0,5	0,5
15.	Минимальный отступ от границ земельных участков до строений и сооружений, м	0,5	0,5	0,5	0,5	0,5	0,5	0,5	0,5	0,5
16.	Минимальный отступ от границ земельного участка при строительстве, реконструкции жилых домов блокированной застройки в месте примыкания с соседними блоками, м	0	0		-	0		-	-	-
17.	Минимальный отступ от границ земельных участков до дошкольных образовательных учреждений и объектов начального общего и среднего (полного) общего образования , м	10	10	10	10	10	10	10		-
	Максимальный процент застройки в границах земельного участка, определяемый как отношение суммарной площади земельного участка, которая может быть застроена, ко всей площади земельного участка									
18.	Максимальный процент застройки в границах земельного участка для индивидуальной жилой застройки, %	70	70	70		70		-	-	-
19.	Максимальный процент застройки в границах земельного участка для ведения личного подсобного хозяйства, %	70		-	-	70		-	-	-
20.	Максимальный процент застройки в границах земельного участка для блокированной жилой застройки, %	80	80	80		80		-	-	-
21.	Максимальный процент застройки в границах земельного участка для многоквартирной жилой застройки, %		50	50		50		-	-	-
22.	Максимальный процент застройки для размещения инженерно-технических объектов, сооружений и коммуникаций, допустимых к размещению в соответствии с требованиями санитарно-эпидемиологического законодательства, %	90	90	90	90	90	90	90	90	90
23.	Максимальный процент застройки в границах земельного участка в иных случаях, за исключением случаев, указанных в пунктах 18-22 настоящей таблицы, %		-	-	-	-	-	-	90	90
	Иные показатели									
24.	Минимальный отступ (бытовой разрыв) между зданиями индивидуальной жилой застройки и (или) зданиями блокированной жилой застройки, м	6	6		-	6	6	6		-
25.	Минимальный отступ (бытовой разрыв) между зданиями многоквартирной жилой застройки, м		10		10	-	-	10	10	-
26.	Максимальное количество блоков в блокированной жилой застройке, шт.		4	10	10	-	10	10	10	-
27.	Максимальная площадь встроенных и пристроенных помещений нежилого назначения в жилых зданиях (за исключением объектов образования и здравоохранения), кв.м	300	300	1500		300		-	-	-
28.	Максимальная площадь отдельно стоящих зданий, строений нежилого назначения (за исключением объектов образования, здравоохранения и объектов физической культуры и спорта, хранения и стоянки транспортных средств), кв.м	1500	1500	1500		1500		-	1500	
29.	Максимальная площадь отдельно стоящих зданий объектов физической культуры и спорта, кв.м	3000	3000	3000		3000		-	-	-
30.	Максимальная площадь отдельно стоящих зданий, строений, сооружений объектов хранения и стоянки транспортных средств	300	600	1200		300		-	3000	
31.	Максимальная высота капитальных ограждений земельных участков, м	2	2	2	2	0	2	-	-	2

5) таблицы 1-4 признать утратившими силу;

6) статью 55 изложить в следующей редакции:

«Статья 55. Предельные размеры земельных участков и предельные параметры разрешенного строительства, реконструкции объектов капитального строительства в производственных зонах, подзонах производственных зон и зонах инженерной и транспортной инфраструктур

N п/п	Наименование параметра	Значение предельных размеров земельных участков и предельных параметров разрешенного строительства, реконструкции объектов капитального строительства в территориальных зонах							
		П1	П1-3	П1-4	П1-5	П2	СЗ	И	Т
	Предельные (минимальные и (или) максимальные) размеры земельных участков, в том числе их площадь								
1.	Минимальная площадь земельного участка, кв.м	100	100	100	100	100	100	10	10
2.	Максимальная площадь земельного участка, кв.м		-	-	-	-	-	-	-
	Предельное количество этажей или предельная высота зданий, строений, сооружений								
3.	Предельная высота зданий, строений, сооружений, м	15	15	15	15	15	15	15	15
	Минимальные отступы от границ земельных участков в целях определения мест допустимого размещения зданий, строений, сооружений, за пределами которых запрещено строительство зданий, строений, сооружений								
4.	Минимальный отступ от границ земельных участков до зданий, строений, сооружений, м	0,5	0,5	0,5	0,5	0,5	0,5	0	0
	Максимальный процент застройки в границах земельного участка, определяемый как отношение суммарной площади земельного участка, которая может быть застроена, ко всей площади земельного участка								
5.	Максимальный процент застройки в границах земельного участка при размещении производственных объектов, %	80	80	80	80		30		-
6.	Максимальный процент застройки в границах земельного участка при размещении коммунально-складских объектов, %	60	60	60	60	60	60	60	60
7.	Максимальный процент застройки в границах земельного участка при размещении иных объектов, за исключением случаев, указанных в пунктах настоящей таблицы, %		-	-	-	-	-	-	-
	Иные показатели								
8.	Максимальный размер санитарно-защитной зоны, м	0	300	100	50	0	0	0	0
9.	Максимальная высота капитальных ограждений земельных участков, м	3	3	3	3	3	3	3	3

7) таблицы 5, 6 признать утратившими силу

8) главу IX дополнить статьями 55.1 – 55.3 следующего содержания:

«Статья 55.1. Предельные размеры земельных участков и предельные параметры разрешенного строительства, реконструкции объектов капитального строительства в зонах сельскохозяйственного использования

N п/п	Наименование параметра	Значение предельных размеров земельных участков и предельных параметров разрешенного строительства, реконструкции объектов капитального строительства в территориальных зонах			
		Сх1	Сх2	Сх2-5	Сх3
	Предельные (минимальные и (или) максимальные) размеры земельных участков, в том числе их площадь				
1.	Минимальная площадь земельного участка, кв.м	1000	1000	1000	600
2.	Максимальная площадь земельного участка, кв.м	20000	50000	50000	3000
	Предельное количество этажей или предельная высота зданий, строений, сооружений				
3.	Предельная высота зданий, строений, сооружений, м	0	15	15	10
	Минимальные отступы от границ земельных участков в целях определения мест допустимого размещения зданий, строений, сооружений, за пределами которых запрещено строительство зданий, строений, сооружений				
4.	Минимальный отступ от границ земельных участков до зданий, строений, сооружений м		0,5	0,5	0,5
	Максимальный процент застройки в границах земельного участка, определяемый как отношение суммарной площади земельного участка, которая может быть застроена, ко всей площади земельного участка				
5.	Максимальный процент застройки в границах земельного участка при застройке земельных участков для садоводства и дачного хозяйства, %	0		-	40
6.	Максимальный процент застройки в границах земельного участка при размещении производственных объектов, %	0	80	80	
7.	Максимальный процент застройки в границах земельного участка при размещении коммунально-складских объектов, %	0	60	60	
8.	Максимальный процент застройки в границах земельного участка при размещении иных объектов, за исключением случаев, указанных в пунктах 5-7 настоящей таблицы, %	0		-	40
	Иные показатели				
9.	Максимальный размер санитарно-защитной зоны, м	0	0	50	0
10.	Максимальная высота капитальных ограждений земельных участков, м	0	3	3	2

Примечание:
Минимальная и максимальная площадь земельного участка для зоны Сх1 «Зона сельскохозяйственных угодий» устанавливается для соответствующих территориальных зон, расположенных в границах населенного пункта.».

Статья 55.2. Предельные размеры земельных участков и предельные параметры разрешенного строительства, реконструкции объектов капитального строительства в зонах рекреационного назначения

N п/п	Наименование параметра	Значение предельных размеров земельных участков и предельных параметров разрешенного строительства, реконструкции объектов капитального строительства в территориальных зонах			
		Р1	Р2	Р4	Р5
	Предельные (минимальные и (или) максимальные) размеры земельных участков, в том числе их площадь				
1.	Минимальная площадь земельного участка, кв.м	100	100	100	100
2.	Максимальная площадь земельного участка, кв.м		-	-	-
	Предельное количество этажей или предельная высота зданий, строений, сооружений				
3.	Предельная высота зданий, строений, сооружений, м	10	5	15	15
	Минимальные отступы от границ земельных участков в целях определения мест допустимого размещения зданий, строений, сооружений, за пределами которых запрещено строительство зданий, строений, сооружений				

Продолжение на стр. 11

Продолжение. Начало на стр. 3 - 10

ОФИЦИАЛЬНОЕ ОПУБЛИКОВАНИЕ

4.	Минимальный отступ от границ земельных участков до зданий, строений, сооружений м	0,5		0,5	0,5
	Максимальный процент застройки в границах земельного участка, определяемый как отношение суммарной площади земельного участка, которая может быть застроена, ко всей площади земельного участка				
5.	Максимальный процент застройки в границах земельного участка, %	10	5	30	50
	Иные показатели				
6.	Максимальная площадь объектов физкультуры и спорта открытого типа, кв.м	3000		10000	10000

Статья 55.3. Предельные размеры земельных участков и предельные параметры разрешенного строительства, реконструкции объектов капитального строительства в зонах специального назначения

N п/п	Наименование параметра	Значение предельных размеров земельных участков и предельных параметров разрешенного строительства, реконструкции объектов капитального строительства в территориальных зонах	
		Сп1	Сп4
	Предельные (минимальные и (или) максимальные) размеры земельных участков, в том числе их площадь		
1.	Минимальная площадь земельного участка, кв.м		100
2.	Максимальная площадь земельного участка, кв.м	400000	
	Предельное количество этажей или предельная высота зданий, строений, сооружений		
3.	Предельная высота зданий, строений, сооружений, м	15	15
	Минимальные отступы от границ земельных участков в целях определения мест допустимого размещения зданий, строений, сооружений, за пределами которых запрещено строительство зданий, строений, сооружений		
4.	Минимальный отступ от границ земельных участков до зданий, строений, сооружений м	0,5	0,5
	Максимальный процент застройки в границах земельного участка, определяемый как отношение суммарной площади земельного участка, которая может быть застроена, ко всей площади земельного участка		
5.	Максимальный процент застройки в границах земельного участка, %	50	90

9) Карту градостроительного зонирования городского поселения Смышляевка муниципального района Волжский Самарской области (М 1:25 000) изложить в новой редакции согласно приложению N 1 к настоящему решению;
10) Карту градостроительного зонирования городского поселения Смышляевка муниципального района Волжский Самарской области (М 1:10 000) изложить в новой редакции согласно приложению N 2 к настоящему решению;

2. Опубликовать настоящее решение в газете «Мой поселок» в течение десяти дней со дня принятия.

3. Настоящее решение вступает в силу со дня его официального опубликования.

Глава городского поселения Смышляевка
муниципального района Волжский Самарской области **В.М. Брызгалов**

Председатель Собрания представителей
городского поселения Смышляевка
муниципального района Волжский Самарской области **И.Г. Мясникова**

Ж9 Зона комплексной жилой застройки «Кошелев»

Зона Ж9 выделена в целях создания правовых условий для формирования нового жилого района со смешанным типом застройки, в том числе строительства жилья экономического класса в рамках реализации программы «Жилье для российской семьи» государственной программы Российской Федерации «Обеспечение доступным и комфортным жильем и коммунальными услугами граждан Российской Федерации», а также обеспечения соответствующей территории необходимыми объектами социальной, коммунально-бытовой, инженерной и транспортной инфраструктуры.

Основные виды разрешенного использования

Наименование вида разрешенного использования	Описание вида разрешенного использования	Код вида разрешенного использования
Для индивидуального жилищного строительства	Размещение индивидуального жилого дома (дом, пригодный для постоянного проживания, высотой не выше трех надземных этажей); выращивание плодовых, ягодных, овощных, бахчевых или иных декоративных или сельскохозяйственных культур; размещение индивидуальных гаражей и подсобных сооружений	2.1
Малоэтажная многоквартирная жилая застройка	Размещение малоэтажного многоквартирного жилого дома (дом, пригодный для постоянного проживания, высотой до 4 этажей, включая мансардный); разведение декоративных и плодовых деревьев, овощных и ягодных культур размещение индивидуальных гаражей и иных вспомогательных сооружений;; обустройство спортивных и детских площадок, площадок отдыха; размещение объектов обслуживания жилой застройки во встроенных, пристроенных и встроенно-пристроенных помещениях малоэтажного многоквартирного дома, если общая площадь таких помещений в малоэтажном многоквартирном доме не составляет более 15% общей площади помещений дома	2.1.1
Блокированная жилая застройка	Размещение жилого дома, не предназначенного для раздела на квартиры, имеющего одну или несколько общих стен с соседними жилыми домами (количеством этажей не более чем три, при общем количестве совмещенных домов не более десяти и каждый из которых предназначен для проживания одной семьи, имеет общую стену (общие стены) без проемов с соседним блоком или соседними блоками, расположен на отдельном земельном участке и имеет выход на территорию общего пользования (жилые дома блокированной застройки); разведение декоративных и плодовых деревьев, овощных и ягодных культур; размещение индивидуальных гаражей и иных вспомогательных сооружений; обустройство спортивных и детских площадок, площадок отдыха	2.3
Среднеэтажная жилая застройка	Размещение жилых домов, предназначенных для разделения на квартиры, каждая из которых пригодна для постоянного проживания (жилые дома высотой не выше восьми надземных этажей, разделенных на две и более квартиры); благоустройство и озеленение; размещение подземных гаражей и автостоянок; обустройство спортивных и детских площадок, площадок отдыха; размещение объектов обслуживания жилой застройки во встроенных, пристроенных и встроенно-пристроенных помещениях многоквартирного дома, если общая площадь таких помещений в многоквартирном доме не составляет более 20% общей площади помещений дома	2.5
Многоэтажная жилая застройка (высотная застройка)	Размещение жилых домов, предназначенных для разделения на квартиры, каждая из которых пригодна для постоянного проживания (жилые дома высотой девять и выше этажей, включая подземные, разделенных на двадцать и более квартир); благоустройство и озеленение придомовых территорий; обустройство спортивных и детских площадок, хозяйственных площадок; размещение подземных гаражей и наземных автостоянок, размещение объектов обслуживания жилой застройки во встроенных, пристроенных и встроенно-пристроенных помещениях многоквартирного дома в отдельных помещениях дома, если площадь таких помещений в многоквартирном доме не составляет более 15% от общей площади дома	2.6
Объекты гаражного назначения	Размещение отдельно стоящих и пристроенных гаражей, в том числе подземных, предназначенных для хранения личного автотранспорта граждан, с возможностью размещения автомобильных моек	2.7.1
Коммунальное обслуживание	Размещение объектов капитального строительства в целях обеспечения физических и юридических лиц коммунальными услугами, в частности: поставки воды, тепла, электричества, газа, предоставления услуг связи, отвода канализационных стоков, очистки и уборки объектов недвижимости (котельных, водозаборов, очистных сооружений, насосных станций, водопроводов, линий электропередач, трансформаторных подстанций, газопроводов, линий связи, телефонных станций, канализаций, стоянок, гаражей и мастерских для обслуживания уборочной и аварийной техники, а также зданий или помещений, предназначенных для приема физических и юридических лиц в связи с предоставлением им коммунальных услуг)	3.1
Социальное обслуживание	Размещение объектов капитального строительства, предназначенных для оказания гражданам социальной помощи (службы занятости населения, дома престарелых, дома ребенка, детские дома, пункты питания малоимущих граждан, пункты ночлега для бездомных граждан, службы психологической и бесплатной юридической помощи, социальные, пенсионные и иные службы, в которых осуществляется прием граждан по вопросам оказания социальной помощи и назначения социальных или пенсионных выплат); размещение объектов капитального строительства для размещения отделений почты и телеграфа; размещение объектов капитального строительства для размещения общественных некоммерческих организаций: благотворительных организаций, клубов по интересам	3.2
Бытовое обслуживание	Размещение объектов капитального строительства, предназначенных для оказания населению или организациям бытовых услуг (мастерские мелкого ремонта, ателье, бани, парикмахерские, прачечные, химчистки, похоронные бюро)	3.3
Амбулаторно-поликлиническое обслуживание	Размещение объектов капитального строительства, предназначенных для оказания гражданам амбулаторно-поликлинической медицинской помощи (поликлиники, фельдшерские пункты, пункты здравоохранения, центры матери и ребенка, диагностические центры, молочные кухни, станции донорства крови, клинические лаборатории)	3.4.1
Стационарное медицинское обслуживание	Размещение объектов капитального строительства, предназначенных для оказания гражданам медицинской помощи в стационарах (больницы, родильные дома, научно-медицинские учреждения и прочие объекты, обеспечивающие оказание услуги по лечению в стационаре); размещение станций скорой помощи	3.4.2
Дошкольное, начальное и среднее общее образование	Размещение объектов капитального строительства, предназначенных для просвещения, дошкольного, начального и среднего общего образования (детские ясли, детские сады, школы, лицеи, гимназии, художественные, музыкальные школы, образовательные кружки и иные организации, осуществляющие деятельность по воспитанию, образованию и просвещению)	3.5.1
Культурное развитие	Размещение объектов капитального строительства, предназначенных для размещения в них музеев, выставочных залов, художественных галерей, домов культуры, библиотек, кинотеатров и кинозалов, театров, филармоний, планетариев; устройство площадок для празднеств и гуляний; размещение зданий и сооружений для размещения цирков, зверинцев, зоопарков, океанариумов	3.6
Общественное управление	Размещение объектов капитального строительства, предназначенных для размещения органов государственной власти, органов местного самоуправления, судов, а также организаций, непосредственно обеспечивающих их деятельность; размещение объектов капитального строительства, предназначенных для размещения органов управления политических партий, профессиональных и отраслевых союзов, творческих союзов и иных общественных объединений граждан по отраслевому или политическому признаку; размещение объектов капитального строительства для дипломатических представительства иностранных государств и консульских учреждений в Российской Федерации	3.8
Амбулаторное ветеринарное обслуживание	Размещение объектов капитального строительства, предназначенных для оказания ветеринарных услуг без содержания животных	3.10.1
Объекты торговли (торговые центры, торгово-развлекательные центры (комплексы)	Размещение объектов капитального строительства, общей площадью свыше 5000 кв. м с целью размещения одной или нескольких организаций, осуществляющих продажу товаров, и (или) оказание услуг в соответствии с содержанием видов разрешенного использования с кодами 4.5 - 4.9; размещение гаражей и (или) стоянок для автомобилей сотрудников и посетителей торгового центра	4.2
Магазины	Размещение объектов капитального строительства, предназначенных для продажи товаров, торговая площадь которых составляет до 5000 кв. м	4.4
Банковская и страховая деятельность	Размещение объектов капитального строительства, предназначенных для размещения организаций, оказывающих банковские и страховые услуги	4.5
Общественное питание	Размещение объектов капитального строительства в целях устройства мест общественного питания (рестораны, кафе, столовые, закусочные, бары)	4.6
Гостиничное обслуживание	Размещение гостиниц, а также иных зданий, используемых с целью извлечения предпринимательской выгоды из предоставления жилого помещения для временного проживания в них	4.7
Развлечения	Размещение объектов капитального строительства, предназначенных для размещения: дискотек и танцевальных площадок, ночных клубов, аквапарков, боулинга, аттракционов, ипподромов, игровых автоматов (кроме игрового оборудования, используемого для проведения азартных игр) и игровых площадок; в игорных зонах также допускается размещение игорных заведений, залов игровых автоматов, используемых для проведения азартных игр, и игровых столов, а также размещение гостиниц и заведений общественного питания для посетителей игорных зон	4.8
Обслуживание автотранспорта	Размещение постоянных или временных гаражей с несколькими стояночными местами, стоянок (парковок), гаражей, в том числе многоярусных, не указанных в коде 2.7.1	4.9
Объекты придорожного сервиса	Размещение автозаправочных станций (бензиновых, газовых); размещение магазинов сопутствующей торговли, зданий для организации общественного питания в качестве объектов придорожного сервиса; предоставление гостиничных услуг в качестве придорожного сервиса; размещение автомобильных моек и прачечных для автомобильных принадлежностей, мастерских, предназначенных для ремонта и обслуживания автомобилей и прочих объектов придорожного сервиса	4.9.1
Выставочно-ярмарочная деятельность	Размещение объектов капитального строительства, сооружений, предназначенных для осуществления выставочно-ярмарочной и конгрессной деятельности, включая деятельность, необходимую для обслуживания указанных мероприятий (застройка экспозиционной площади, организация питания участников мероприятий)	4.10
Спорт	Размещение объектов капитального строительства в качестве спортивных клубов, спортивных залов, бассейнов, устройство площадок для занятия спортом и физкультурой (беговые дорожки, спортивные сооружения, теннисные корты, поля для спортивной игры, автодромы, мотодромы, трамплины, трассы и спортивные стрельбища), в том числе водным (причалы и сооружения, необходимые для водных видов спорта и хранения соответствующего инвентаря); размещение спортивных баз и лагерей	5.1
Автомобильный транспорт	Размещение автомобильных дорог и технически связанных с ними сооружений; размещение зданий и сооружений, предназначенных для обслуживания пассажиров, а также обеспечивающие работу транспортных средств, размещение объектов, предназначенных для размещения постов органов внутренних дел, ответственных за безопасность дорожного движения; оборудование земельных участков для стоянок автомобильного транспорта, а также для размещения депо (устройства мест стоянок) автомобильного транспорта, осуществляющего перевозки людей по установленному маршруту	7.2
Обеспечение внутреннего правопорядка	Размещение объектов капитального строительства, необходимых для подготовки и поддержания в готовности органов внутренних дел и спасательных служб, в которых существует военизированная служба; размещение объектов гражданской обороны, за исключением объектов гражданской обороны, являющихся частями производственных зданий	8.3
Земельные участки (территории) общего пользования	Размещение объектов улично-дорожной сети, автомобильных дорог и пешеходных тротуаров в границах населенных пунктов, пешеходных переходов, набережных, береговых полос водных объектов общего пользования, скверов, бульваров, площадей, проездов, малых архитектурных форм благоустройства	12.0

Вспомогательные виды разрешенного использования

Наименование вида разрешенного использования	Описание вида разрешенного использования	Код вида разрешенного использования
Объекты гаражного назначения	Размещение отдельно стоящих и пристроенных гаражей, в том числе подземных, предназначенных для хранения личного автотранспорта граждан, с возможностью размещения автомобильных моек	2.7.1
Коммунальное обслуживание	Размещение объектов капитального строительства в целях обеспечения физических и юридических лиц коммунальными услугами, в частности: поставки воды, тепла, электричества, газа, предоставления услуг связи, отвода канализационных стоков, очистки и уборки объектов недвижимости (котельных, водозаборов, очистных сооружений, насосных станций, водопроводов, линий электропередач, трансформаторных подстанций, газопроводов, линий связи, телефонных станций, канализаций, стоянок, гаражей и мастерских для обслуживания уборочной и аварийной техники, а также зданий или помещений, предназначенных для приема физических и юридических лиц в связи с предоставлением им коммунальных услуг)	3.1
Обслуживание автотранспорта	Размещение постоянных или временных гаражей с несколькими стояночными местами, стоянок (парковок), гаражей, в том числе многоярусных, не указанных в коде 2.7.1	4.9

Условно разрешенные виды использования

Наименование вида разрешенного использования	Описание вида разрешенного использования	Код вида разрешенного использования
Среднее и высшее профессиональное образование	Размещение объектов капитального строительства, предназначенных для профессионального образования и просвещения (профессиональные технические училища, колледжи, художественные, музыкальные училища, общества знаний, институты, университеты, организации по переподготовке и повышению квалификации специалистов и иные организации, осуществляющие деятельность по образованию и просвещению)	3.5.2
Религиозное использование	Размещение объектов капитального строительства, предназначенных для отправления религиозных обрядов (церкви, соборы, храмы, часовни, монастыри, мечети, молельные дома); размещение объектов капитального строительства, предназначенных для постоянного местонахождения духовных лиц, паломников и послушников в связи с осуществлением ими религиозной службы, а также для осуществления благотворительной и религиозной образовательной деятельности (монастыри, скиты, воскресные школы, семинарии, духовные училища)	3.7

Окончание на стр. 12

Окончание. Начало на стр. 3 - 11

ОФИЦИАЛЬНОЕ ОПУБЛИКОВАНИЕ

Обеспечение научной деятельности	Размещение объектов капитального строительства для проведения научных исследований и изысканий, испытаний опытных промышленных образцов, для размещения организаций, осуществляющих научные изыскания, исследования и разработки (научно-исследовательские институты, проектные институты, научные центры, опытно-конструкторские центры, государственные академии наук, в том числе отраслевые), проведения научной и селекционной работы, ведения сельского и лесного хозяйства для получения ценных с научной точки зрения образцов растительного и животного мира	3.9
Приюты для животных	Размещение объектов капитального строительства, предназначенных для оказания ветеринарных услуг в стационаре; размещение объектов капитального строительства, предназначенных для содержания, разведения животных, не являющихся сельскохозяйственными, под надзором человека, оказания услуг по содержанию и лечению бездомных животных; размещение объектов капитального строительства, предназначенных для организации гостиниц для животных	3.10.2
Рынки	Размещение объектов капитального строительства, сооружений, предназначенных для организации постоянной или временной торговли (ярмарка, рынок, базар), с учетом того, что каждое из торговых мест не располагает торговой площадью более 200 кв. м; размещение гаражей и (или) стоянок для автомобилей сотрудников и посетителей рынка	4.3
Энергетика	Размещение объектов гидроэнергетики, тепловых станций и других электростанций, размещение обслуживающих и вспомогательных для электростанций сооружений (золоотвалов, гидротехнических сооружений); размещение объектов электросетевого хозяйства, за исключением объектов энергетики, размещение которых предусмотрено содержанием вида разрешенного использования с кодом 3.1	6.7
Связь	Размещение объектов связи, радиовещания, телевидения, включая воздушные радиорелейные, надземные и подземные кабельные линии связи, линии радиофикации, антенные поля, усилительные пункты на кабельных линиях связи, инфраструктуру спутниковой связи и телерадиовещания, за исключением объектов связи, размещение которых предусмотрено содержанием вида разрешенного использования с кодом 3.1	6.8

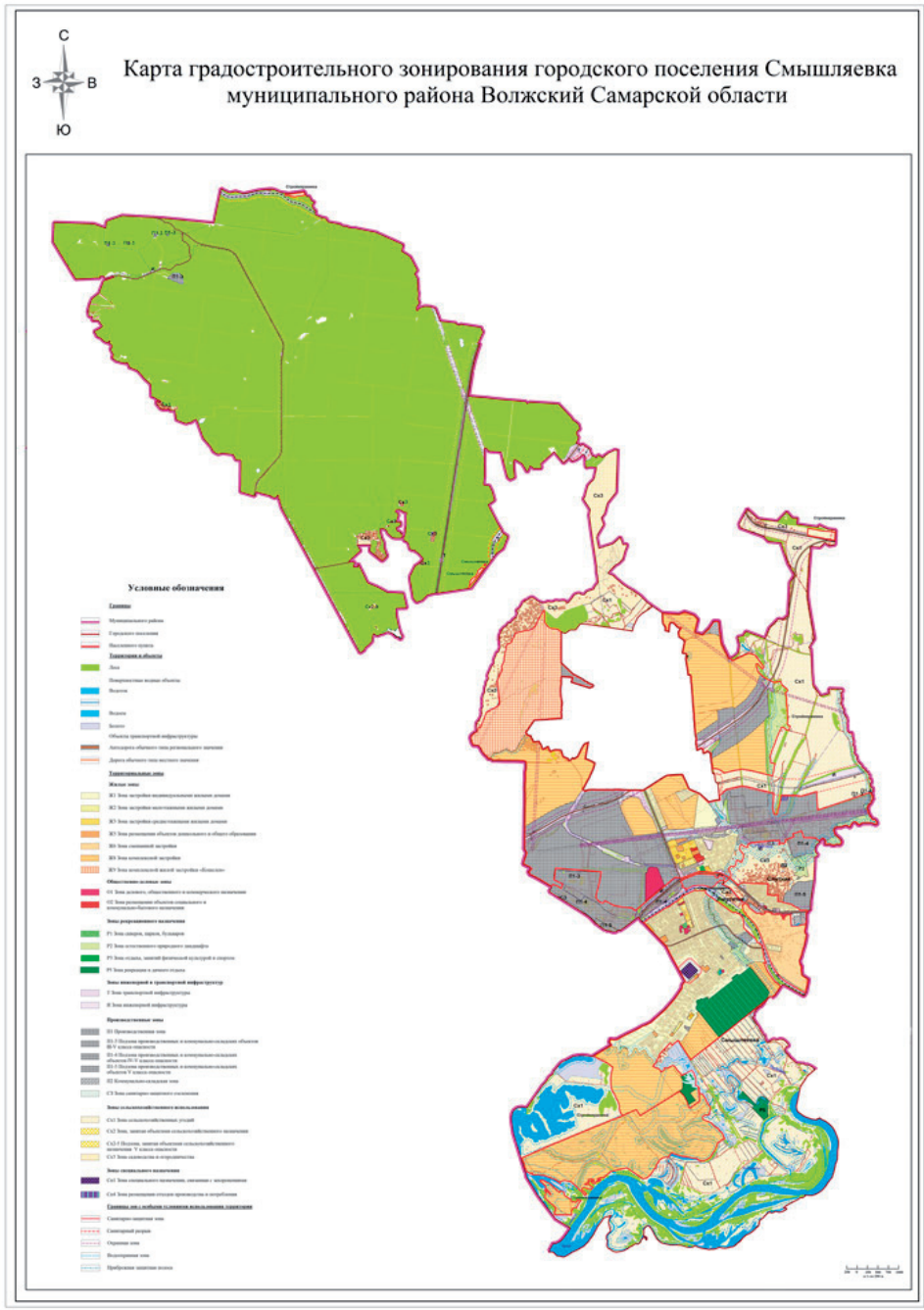

Заключение о результатах публичных слушаний

в городском поселении Смышляевка муниципального района Волжский Самарской области по проекту планировки территории с проектом межевания территории по адресу: Самарская область, Волжский район, пгт. Смышляевка, ул. Первомайская, 1

1. Дата проведения публичных слушаний – с 09 октября 2015 года по 08 ноября 2015 года.
2. Место проведения публичных слушаний – 443548, Самарская область, поселок городского типа Смышляевка, ул. Пионерская, 2 «а».
3. Основание проведения публичных слушаний – постановление Главы городского поселения Смышляевка муниципального района Волжский Самарской области от 01 октября 2015 года N 158 «О проведении публичных слушаний по проекту планировки территории с проектом межевания территории по адресу: Самарская область, Волжский район, п.г.т. Смышляевка, ул. Первомайская, 1», опубликованное в газете «Мой поселок» от N 40 (303) от 16.10.2015 г.
4. Вопрос, вынесенный на публичные слушания – проект планировки территории с проектом межевания территории по адресу: Самарская область, Волжский район, п.г.т. Смышляевка, ул. Первомайская, 1 (далее также – проект планировки территории с проектом межевания).
5. Мероприятия по информированию жителей городского поселения Смышляевка муниципального района Волжский Самарской области по проекту планировки территории с проектом межевания проходили – 19 октября 2015 года в 16:00 по адресу: Самарская область, Волжский район, пгт. Смышляевка, ул. Пионерская, 2 «а» (приняли участие – 7 человек).
6. Мнения, предложения и замечания по проекту планировки территории с проектом межевания внесли в протокол публичных слушаний 7 человек.
7. Обобщенные сведения, полученные при учете мнений, выраженных жителями городского поселения Смышляевка муниципального района Волжский Самарской области и иными заинтересованными лицами, по проекту планировки территории с проектом межевания:
7.1. Мнения о целесообразности принятия проекта планировки территории с проектом межевания в редакции, вынесенной на публичные слушания, и другие мнения, содержащие положительную оценку по вопросу публичных слушаний, высказали 4 человека.
7.2. Мнения, содержащие отрицательную оценку по вопросу публичных слушаний, не высказаны.
7.3. Замечания и предложения по проекту планировки территории с проектом межевания не высказаны.
8. По результатам рассмотрения мнений, замечаний и предложений участников публичных слушаний по проекту планировки с проектом межевания рекомендуется принять указанный проект в редакции, вынесенной на публичные слушания.

Глава городского поселения Смышляевка
муниципального района Волжский Самарской области **В.М. Брызгалов**

ТЕЛЕПРОГРАММА

ПОНЕДЕЛЬНИК, 7 декабря

ПЕРВЫЙ КАНАЛ

6.00 Доброе утро.
10.00 13.00, 16.00 Новости.
10.20 Контрольная закупка.
10.50 Жить здорово! (12+).
11.55 Модный приговор.
13.15 Т/с «Тест на беременность» (16+).
15.30 16.15 «Время покажет» (16+).
17.00 «Мужское/женское» (16+).
18.00 Наедине со всеми (16+).
19.00 Вечерние новости.
19.45 Давай поженимся! (16+).
20.50 Пусть говорят (16+).
22.00 Время.
22.30 Т/с «Тест на беременность» (16+).
0.35 «Вечерний Ургант» (16+).
1.00 Познер (16+).
2.10 4.00 Ночные новости.
2.20 4.05 Х/ф «Ограм на счастье» (16+).
4.15 Т/с «Измена» (16+).
5.05 Контрольная закупка.

СТС

6.00 М/с «Смешарики» (0+).
6.40 М/с «Колобанга. Только для пользователей Интернета!» (0+).
7.00 М/с «Йоко» (0+).
7.30 М/с «Клуб Винкс - школа волшебниц» (12+).
8.00 М/с «Смешарики» (0+).
8.05 Т/с «Зачарованные» (16+).
9.00 Даешь молодежь! (16+).
10.00 Большая маленькая звезда (6+).
11.00 Х/ф «Звездная пыль» (16+).
13.30 Т/с «Воронины» (16+).
16.00 19.00 Т/с «Кухня» (16+).
18.00 Уральские пельмени (16+).
20.00 Т/с «Восьмидесятые» (16+).
21.00 Т/с «Мамочки» (16+).
22.00 Х/ф «Отец-молодец» (16+).
0.00 Даешь молодежь! (16+).
0.30 Кино в деталях (16+).
1.30 6 кадров (16+).
1.45 Т/с «90210. Новое поколение» (16+).
4.15 Х/ф «Джефф, живущий дома» (16+).
5.45 Музыка на СТС (16+).

РОССИЯ 1

6.00 Утро России.
10.55 «О самом главном».
12.00 15.00 Вести.
12.35 15.30 Местное время. Вести-Самара.
12.55 Т/с «Тайны следствия» (12+).
15.50 Вести. Дежурная часть.
16.00 «Наш человек» (12+).
17.00 Т/с «Земский доктор» (12+).
18.00 18.50, 21.00 Вести.
18.30 20.35 Местное время. Вести-Самара.
19.15 «Прямой эфир» (16+).
21.50 Спокойной ночи, малыши!
22.00 Т/с «Рая знает» (12+).
0.55 Честный детектив (16+).
1.50 «Россия без террора. Дагестан. Война и мир», «Прототипы. Горбатый. Банды 50-х» (16+).
3.25 Т/с «Сын за отца» (16+).
5.20 «Комната смеха».

ТВ-ЦЕНТР

7.00 Настроение.
9.20 Х/ф «Приезжая» (12+).
11.20 «Жанна Прохоренко. Баллада о любви» (12+).
12.30 15.30 События.
12.50 Постскриптум (16+).
13.50 В центре событий (16+).
14.55 Линия защиты (16+).
15.50 Городское собрание (12+).
16.40 Т/с «Капкан для звезды» (12+).
18.30 Город новостей.
18.40 Т/с «Дурная кровь» (16+).
20.40 23.00, 1.00 События.
21.00 Право голоса (16+).
22.45 3.40 «Петровка,38» (16+).
23.30 VIP-зона (16+).
0.05 Без обмана (16+).
1.30 Х/ф «Одиночка» (16+).
4.00 Т/с «Пандора» (16+).

КУЛЬТУРА

8.00 Евроньюс.
11.00 16.00 Новости культуры.
11.15 Наблюдатель (0+).
12.15 Х/ф «Не горюй!» (0+).
13.50 Линия жизни (0+).
14.45 Пятое измерение.
15.10 Эпизоды.
15.50 «Вальтер Скотт».
16.10 «Александр Тихомиров. По ту сторону маски» (0+).
16.50 «Не такой, как все». Фильм-спектакль (0+).
17.50 «Город N 2 (город Курчатов)».
18.30 Х/ф «О любви» (0+).
19.45 Спокойной ночи, малыши!
20.00 Новости культуры.
20.10 Торжественное закрытие XVI Международного телевизионного конкурса юных музыкантов «Щелкунчик».
22.10 Больше, чем любовь. Сергей Герасимов и Тамара Макарова (0+).
22.50 Опера Дж.Верди «Жанна д'Арк» (0+).
1.30 «Тем временем».
2.40 Наблюдатель (0+).
3.40 Мировые сокровища культуры (0+).

ТЕРРА МАТЧ ТВ

7.30 Мировая раздевалка.
8.00 9.00, 10.00, 11.00, 12.00 Новости.
8.05 «Ты можешь больше!» (16+).
9.05 Живи сейчас (16+).
10.05 Все на матч!
11.05 Точка на карте (16+).
11.30 Первые леди (16+).
12.05 Новая высота.
13.15 15.05, 16.00 Новости.
13.20 Х/ф «Убойный футбол» (16+).
15.15 «Удар по мифам» (12+).
15.30 Безумный спорт (12+).
16.05 Смешанные единоборства (16+).
18.00 0.30 Все на матч!
19.00 «1+1» (16+).
19.45 Безграничные возможности (12+).
20.15 Второе дыхание (12+).
20.45 Детали спорта (16+).
20.55 Лучшая игра с мячом (16+).
21.10 Гандбол. Чемпионат мира.
22.45 Баскетбол.
1.30 Х/ф «Деньги на двоих» (16+).
4.00 «Формула Квята» (16+).
4.30 7.00 «Сердца чемпионов» (12+).
5.00 Смешанные единоборства (16+).

НТВ

6.00 7.05 Т/с «Адвокат» (16+).
7.00 11.00, 14.00, 17.00 Сегодня.
8.00 НТВ утром.
9.10 Утро (12+).
10.00 Т/с «Возвращение Мухтара-2» (16+).
11.20 Т/с «Лесник» (16+).
13.00 Суд присяжных (16+).
14.20 Чрезвычайное происшествие.
15.00 Т/с «Улицы разбитых фонарей-14» (16+).
17.20 Т/с «Литейный» (16+).
19.00 Говорим и показываем (16+).
20.00 Сегодня.
20.40 Т/с «Чужой» (16+).
22.35 Т/с «Пятницкий. Глава четвертая» (16+).
0.30 Анатомия дня.
1.10 Т/с «Команда» (16+).
3.00 «Следствие ведут...» (16+).
3.55 Дикий мир.
4.05 Т/с «Двое с пистолетами» (16+).

СКАТ

7.00 Улетные животные (12+).
7.05 Дума (16+).
7.20 «СТВ. Дежурный по городу» (16+).
7.25 7.55, 8.30 Погода.
7.30 Важное (16+).
8.00 «Смешарики» (6+).
8.20 Мой дом (12+).
8.25 «Теледивы» (16+).
9.00 «Дом-2. Lite» (16+).
10.30 «Битва экстрасенсов» (16+).
13.30 Т/с «Деффчонки» (16+).
14.00 «Звезды и мистика» (16+).
14.30 Т/с «Интерны» (16+).
19.00 Выйти замуж за иностранца (16+).
19.10 Максималисты (12+).
19.22 «СТВ. Дежурный по городу» (16+).
19.30 СТВ.
19.57 Абзац (16+).
20.00 Т/с «Универ. Новая общага» (16+).
21.00 1.25 Х/ф «Миллион способов потерять голову» (16+).
23.25 «Дом-2. Город любви» (16+).
0.25 «Дом-2. После заката» (16+).
3.55 Т/с «Терминатор. Битва за будущее-2» (16+).
4.45 Т/с «Никита-4» (16+).
5.35 Т/с «Мертвые до востребования» (16+).
6.25 Т/с «Пригород-3» (16+).

ДОМАШНИЙ

6.30 Умная кухня (16+).
7.30 Джейми у себя дома (16+).
8.00 По делам несовершеннолетних (16+).
9.55 Давай разведемся! (16+).
10.50 Понять. Простить (16+).
12.00 Эффект Матроны (12+).
13.00 Присяжные красоты (16+).
14.00 Женская консультация (16+).
18.00 0.00, 5.50 Матриархат (16+).
18.05 Т/с «Не родись красивой» (12+).
19.00 Т/с «Бальзаковский возраст, или Все мужики сво...» (12+).
21.00 Т/с «Выхожу тебя искать» (16+).
23.00 Рублево-Бирюлево (16+).
0.30 Х/ф «Моя вторая половинка» (16+).
2.20 Х/ф «Время желаний» (12+).
4.20 Присяжные красоты (16+).
5.20 Домашняя кухня (16+).
6.00 Джейми у себя дома (16+).

ЧЕ

6.00 Мультфильмы (0+).
6.25 Никогда не повторяйте это дома (16+).
8.30 100 великих (16+).
9.30 Т/с «Кортик» (0+).
14.00 «КВН на бис» (16+).
14.30 Утилизатор (12+).
15.00 Т/с «Военная разведка. Первый удар» (12+).
17.25 Выжить в лесу (16+).
18.30 «КВН на бис» (16+).
19.30 Х/ф «Во имя короля» (12+).
22.00 «+100500» (16+).
22.30 Доброе дело (12+).
23.00 Х/ф «Вид на убийство» (12+).
1.40 Т/с «Заколдованный участок» (12+).
2.45 Х/ф «Глухомань» (16+).
4.15 Секреты спортивных достижений (16+).
5.15 100 великих (16+).

ТВ-3

7.00 Мультфильмы (0+).
10.30 Т/с «Слепая» (12+).
11.30 «Гадалка» (12+).
12.30 «Вокруг света. Места силы» (16+).
13.30 Колдуны мира (12+).
14.30 «Городские легенды. Двойная жизнь Невского проспекта» (12+).
15.00 «Охотники за привидениями» (16+).
16.00 Мистические истории (16+).
17.00 «Гадалка» (12+).
18.00 Т/с «Слепая» (12+).
19.00 2.15 «Х-версии. Другие новости» (12+).
19.30 Т/с «Пятая стража» (16+).
20.30 Т/с «Элементарно» (16+).
22.15 Т/с «Кости» (12+).
0.00 Х/ф «Столкновение с бездной» (12+).
2.45 Х/ф «Грейсток. Легенда о Тарзане, повелителе обезьян» (12+).
5.15 Т/с «В поле зрения» (16+).

ТЕРРА-РЕН-ТВ

6.00 Дела семейные (16+).
6.20 7.20 Биржа труда (16+).
6.30 Территория искусства (16+).
6.40 Все самое лучшее (16+).
7.00 Междуречье (16+).
7.30 С бодрым утром! (16+).
8.30 Новости (16+).
9.00 Военная тайна (16+).
11.00 «НЛО. Шифровка со дна океана» (16+).
12.00 16.00 «Информационная программа 112» (16+).
12.30 16.30 Новости (16+).
12.45 Цифры (16+).
12.50 Биржа труда (16+).
13.00 Званый ужин (16+).
14.00 Т/с «Страна 03» (16+).
15.00 Смотреть всем! (16+).
17.00 «Тайны Чапман» (16+).
18.00 19.30, 23.00 Новости (16+).
18.30 Здравый смысл (16+).
19.00 «Мужчина и женщина» (16+).
19.25 Цифры (16+).
19.55 23.50 Биржа труда (16+).
20.00 0.50 Х/ф «Одиннадцать друзей Оушена» (16+).
22.10 «Водить по-русски» (16+).
23.55 3.00 Т/с «Сонная лощина» (16+).
3.50 «Семейные драмы» (16+).

ВТОРНИК, 8 декабря

ПЕРВЫЙ КАНАЛ

6.00 Доброе утро.
10.00 13.00, 16.00 Новости.
10.20 Контрольная закупка.
10.50 Жить здорово! (12+).
11.55 Модный приговор.
13.15 Т/с «Тест на беременность» (16+).
15.30 16.15 «Время покажет» (16+).
17.00 «Мужское/женское» (16+).
18.00 Наедине со всеми (16+).
19.00 Вечерние новости.
19.45 Давай поженимся! (16+).
20.50 Пусть говорят (16+).
22.00 Время.
22.35 Т/с «Тест на беременность» (16+).
0.40 «Вечерний Ургант» (16+).
1.15 4.00 Ночные новости.
1.30 Структура момента (16+).
2.30 4.05 Х/ф «Смертельная охота» (16+).
4.30 Т/с «Измена» (16+).
5.20 Контрольная закупка.

СТС

6.00 М/с «Смешарики» (0+).
6.40 М/с «Колобанга. Только для пользователей Интернета!» (0+).
7.00 М/с «Йоко» (0+).
7.30 М/с «Клуб Винкс - школа волшебниц» (12+).
8.00 М/с «Смешарики» (0+).
8.05 Т/с «Зачарованные» (16+).
9.00 Т/с «Кухня» (16+).
10.00 Т/с «Мамочки» (16+).
11.00 Х/ф «Час расплаты» (12+).
13.15 18.00 Уральские пельмени (16+).
13.30 Т/с «Воронины» (16+).
16.00 19.05 Т/с «Кухня» (16+).
19.00 «Миллион из Простоквашино» (12+).
20.00 Т/с «Восьмидесятые» (16+).
21.00 Т/с «Мамочки» (16+).
22.00 Х/ф «Доброе утро» (16+).
0.00 Даешь молодежь! (16+).
0.30 Х/ф «Джефф, живущий дома» (16+).
2.00 Т/с «90210. Новое поколение» (16+)..
3.40 Х/ф «Ужин с придурками» (16+).
5.45 Музыка на СТС (16+).

РОССИЯ 1

6.00 Утро России.
10.55 «О самом главном».
12.00 15.00 Вести.
12.35 15.30 Местное время. Вести-Самара.
12.55 Т/с «Тайны следствия» (12+).
15.50 Вести. Дежурная часть.
16.00 «Наш человек» (12+).
17.00 Т/с «Земский доктор» (12+).
18.00 18.50, 21.00 Вести.
18.30 20.35 Местное время. Вести-Самара.
19.15 «Прямой эфир» (16+).
21.50 Спокойной ночи, малыши!
22.00 Т/с «Рая знает» (12+).
0.55 Вести.doc (16+).
2.35 «Климатические войны. В шаге от бездны», «Смертельные опыты. Вакцины» (12+).
4.10 Т/с «Сын за отца» (16+).
5.10 «Комната смеха».

ТВ-ЦЕНТР

7.00 Настроение.
9.10 «Доктор И...» (16+).
9.45 Х/ф «Добровольцы» (0+).
11.40 «Татьяна Окуневская. Качели судьбы» (12+).
12.30 15.30 События.
12.50 Т/с «Пуаро Агаты Кристи» (12+).
14.40 Мой герой (12+).
15.50 Без обмана (16+).
16.40 Т/с «Капкан для звезды» (12+).
18.30 Город новостей.
18.40 Т/с «Дурная кровь» (16+).
20.40 23.00, 1.00 События.
21.00 Право голоса (16+).
22.45 «Петровка,38» (16+).
23.30 Осторожно, мошенники! (16+).
0.05 «Прощание. Александр Абдулов» (12+).
1.30 Право знать! (16+).
2.55 Х/ф «Все возможно» (16+).
4.55 «Петр Столыпин. Выстрел в антракте» (12+).
5.55 Т/с «Пандора» (16+).

КУЛЬТУРА

7.30 Евроньюс.
11.00 16.00 Новости культуры.
11.20 16.10 Л.Н.Толстой. «Война и мир». Читаем роман (0+).
13.10 Х/ф «Война и мир», 1 с. (0+).
15.30 «Охота на Льва».
18.25 «Война и мир. Начало романа». Спектакль театра «Мастерская П. Фоменко» (0+).
20.30 0.30 Новости культуры.
20.45 0.45 Л.Н.Толстой. «Война и мир». Читаем роман (0+).
21.40 Х/ф «Война и мир», 1 с. (0+).
0.00 «Охота на Льва».
2.55 «Трагедия Льва Толстого» (0+).
3.35 Концерт Государственного ансамбля скрипачей «Виртуозы Якутии».

ТЕРРА МАТЧ ТВ

7.30 Мировая раздевалка.
8.00 9.00, 10.00, 11.00, 12.00 Новости.
8.05 «Ты можешь больше!» (16+).
9.05 Живи сейчас (16+).
10.05 Все на матч!
11.05 Безграничные возможности (12+).
11.30 Анатомия спорта (12+).
12.05 Спортивный интерес (16+).
13.00 Новости.
13.05 Биатлон (12+).
13.30 Победа ради жизни (16+).
14.40 Смешанные единоборства (16+).
18.00 1.45 Все на матч!
18.55 Гандбол. Чемпионат мира.
20.30 Где рождаются чемпионы? (16+).
21.00 Точка на карте (16+).
21.30 Вне ринга (16+).
22.00 Культ тура (16+).
22.30 Больше, чем команда (12+).
23.00 Все на футбол!
23.30 Футбол. Лига чемпионов.
2.45 Х/ф «Дерзкие дни» (16+).
4.30 «Удар по мифам» (12+).
4.45 В ожидании молнии (16+).
6.30 «Испания. Болельщики» (16+).
7.00 Все за евро (16+).

НТВ

6.00 7.05 Т/с «Адвокат» (16+).
7.00 11.00, 14.00, 17.00 Сегодня.
8.00 НТВ утром.
9.10 Утро (12+).
10.00 Т/с «Возвращение Мухтара-2» (16+).
11.20 Т/с «Лесник» (16+).
13.00 Суд присяжных (16+).
14.20 Чрезвычайное происшествие.
15.00 Т/с «Улицы разбитых фонарей-14» (16+).
17.20 Т/с «Литейный» (16+).
19.00 Говорим и показываем (16+).
20.00 Сегодня.
20.40 Т/с «Чужой» (16+).
22.35 Т/с «Пятницкий. Глава четвертая» (16+).
0.30 Анатомия дня.
1.10 Т/с «Команда» (16+).
3.00 Главная дорога (16+).
3.35 Дикий мир.
4.05 Т/с «Основная версия» (16+).

СКАТ

7.00 Здорово выглядишь (16+).
7.20 «СТВ. Дежурный по городу» (16+).
7.25 7.50, 8.30 Погода.
7.30 СТВ.
7.55 Абзац (16+).
8.00 «Смешарики» (6+).
8.20 Мой дом (12+).
8.25 Служебные романы (16+).
9.00 «Дом-2. Lite» (16+).
10.30 «Битва экстрасенсов» (16+).
13.30 Т/с «Деффчонки» (16+).
14.00 «Звезды и мистика» (16+).
14.30 Т/с «Универ. Новая общага» (16+).
19.00 Выйти замуж за иностранца (16+).
19.15 Газовый вектор (12+).
19.22 «СТВ. Дежурный по городу» (16+).
19.30 СТВ.
19.57 Абзац (16+).
20.00 Т/с «Универ. Новая общага» (16+).
21.00 1.05 Х/ф «Совместная поездка» (16+).
23.05 «Дом-2. Город любви» (16+).
0.05 «Дом-2. После заката» (16+).
3.10 Т/с «Терминатор. Битва за будущее-2» (16+).
4.05 Т/с «Никита-4» (16+).
4.55 Т/с «Мертвые до востребования» (16+).
5.45 Т/с «Пригород-3» (16+).
6.10 «Женская лига» (16+).

ДОМАШНИЙ

6.30 Умная кухня (16+).
7.30 Джейми у себя дома (16+).
8.00 По делам несовершеннолетних (16+).
9.55 Давай разведемся! (16+).
10.50 Понять. Простить (16+).
12.00 Эффект Матроны (12+).
13.00 Присяжные красоты (16+).
14.00 Женская консультация (16+).
18.00 0.00, 5.55 Матриархат (16+).
18.05 Т/с «Не родись красивой» (12+).
19.00 Т/с «Бальзаковский возраст, или Все мужики сво...» (12+).
21.00 Т/с «Выхожу тебя искать» (16+).
23.00 Рублево-Бирюлево (16+).
0.30 Х/ф «Моя вторая половинка» (16+).
2.20 Х/ф «Звезда эпохи» (0+).
4.25 Присяжные красоты (16+).
5.25 Домашняя кухня (16+).
6.00 Джейми у себя дома (16+).

ЧЕ

6.00 Х/ф «Вид на убийство» (12+).
8.30 100 великих (16+).
9.30 Доброе дело (12+).
10.05 Среда обитания (16+).
11.00 Х/ф «Во имя короля» (12+).
13.30 «КВН на бис» (16+).
14.30 Утилизатор (12+).
15.00 Т/с «Военная разведка. Первый удар» (12+).
17.25 Выжить в лесу (16+).
18.30 «КВН на бис» (16+).
19.30 Х/ф «Эффект колибри» (16+).
21.30 «+100500» (16+).
22.30 Доброе дело (12+).
23.00 Х/ф «Искры из глаз» (12+).
1.35 Т/с «Заколдованный участок» (12+).
2.50 Х/ф «Золотая речка» (0+).
4.50 Среда обитания (16+).

ТВ-3

7.00 Мультфильмы (0+).
10.30 Т/с «Слепая» (12+).
11.30 «Гадалка» (12+).
13.30 «Апокалипсис. Ледниковый период» (12+).
14.30 «Х-версии. Другие новости» (12+).
15.00 «Охотники за привидениями» (16+).
16.00 Мистические истории (16+).
17.00 «Гадалка» (12+).
18.00 Т/с «Слепая» (12+).
19.00 2.15 «Х-версии. Другие новости» (12+).
19.30 Т/с «Пятая стража» (16+).
20.30 Т/с «Элементарно» (16+).
22.15 Т/с «Кости» (12+).
0.00 Х/ф «На крючке» (16+).
2.45 Х/ф «Тарзан, человек-обезьяна» (16+).
5.00 Т/с «В поле зрения» (16+).

ТЕРРА-РЕН-ТВ

6.00 «Мужчина и женщина» (16+).
6.20 7.25 Биржа труда (16+).
6.30 8.30 Новости (16+).
6.55 Здравый смысл (16+).
7.30 С бодрым утром! (16+).
9.00 Военная тайна (16+).
11.00 «Звездный десант» (16+).
12.00 16.00 «Информационная программа 112» (16+).
12.30 16.30 Новости (16+).
12.45 Цифры (16+).
12.50 Биржа труда (16+).
13.00 Званый ужин (16+).
14.00 Т/с «Страна 03» (16+).
15.00 «Водить по-русски» (16+).
17.00 «Тайны Чапман» (16+).
18.00 19.30, 23.00 Новости.
18.30 Тотальный футбол (16+).
18.45 «Бункер S» (16+).
19.05 Мужская территория (16+).
19.25 Цифры (16+).
19.55 23.50 Биржа труда (16+).
20.00 0.50 Х/ф «Двенадцать друзей Оушена» (16+).
22.20 Знай наших! (16+).
23.55 3.10 Т/с «Сонная лощина» (16+).
4.00 «Засуди меня» (16+).

СРЕДА, 9 декабря

ПЕРВЫЙ КАНАЛ

6.00 Доброе утро.
10.00 13.00, 16.00 Новости.
10.20 Контрольная закупка.
10.50 Жить здорово! (12+).
11.55 Модный приговор.
13.15 Т/с «Тест на беременность» (16+).
15.30 16.15 «Время покажет» (16+).
17.00 «Мужское/женское» (16+).
18.00 Наедине со всеми (16+).
19.00 Вечерние новости.
19.45 Давай поженимся! (16+).
20.50 Пусть говорят (16+).
22.00 Время.
22.35 Т/с «Все сначала» (16+).
0.35 «Вечерний Ургант» (16+).
1.10 4.00 Ночные новости.
1.25 Политика (16+).
2.30 4.05 Х/ф «Расчет» (16+).
4.20 Т/с «Измена» (16+).
5.05 Контрольная закупка.

СТС

6.00 М/с «Смешарики» (0+).
6.40 М/с «Колобанга. Только для пользователей Интернета!» (0+).
7.00 М/с «Йоко» (0+).
7.30 М/с «Клуб Винкс - школа волшебниц» (12+).
8.00 М/с «Смешарики» (0+).
8.05 Т/с «Зачарованные» (16+).
9.00 Даешь молодежь! (16+).
9.30 Т/с «Кухня» (16+).
10.00 Т/с «Мамочки» (16+).
11.00 Х/ф «Доброе утро» (16+)
13.00 Т/с «Воронины» (16+).
16.00 19.05 Т/с «Кухня» (16+).
18.00 Уральские пельмени (16+).
19.00 «Миллион из Простоквашино» (12+).
20.00 Т/с «Восьмидесятые» (16+).
21.00 Т/с «Мамочки» (16+).
22.00 Х/ф «Клятва» (16+).
0.00 Даешь молодежь! (16+).
0.30 Х/ф «Ужин с придурками» (16+).
2.35 Т/с «90210. Новое поколение» (16+).
4.15 Х/ф «Коротышка» (16+).
5.50 Музыка на СТС (16+).

РОССИЯ 1

6.00 Утро России.
10.55 «О самом главном».
12.00 14.30 Вести.
12.35 15.30 Местное время. Вести-Самара.
13.00 Разговор с Дмитрием Медведевым.
15.50 Вести. Дежурная часть.
16.00 «Наш человек» (12+).
17.00 Т/с «Земский доктор» (12+).
18.00 18.50, 21.00 Вести.
18.30 20.35 Местное время. Вести-Самара.
19.15 «Прямой эфир» (16+).
21.50 Спокойной ночи, малыши!
22.00 Т/с «Рая знает» (12+).
0.00 Специальный корреспондент (16+).
1.40 «Они были первыми. Валентин Зорин» (12+).
3.45 Т/с «Сын за отца» (16+).
4.45 «Диктор Иванович. Солдат телевидения».
5.45 Вести. Дежурная часть.

ТВ-ЦЕНТР

7.00 Настроение.
9.05 «Доктор И...» (16+).
9.40 Х/ф «Екатерина Воронина» (12+).
11.35 «Людмила Хитяева. Командую парадом я!» (12+).
12.30 15.30 События.
12.50 Т/с «Пуаро Агаты Кристи» (12+).
14.40 Мой герой (12+).
15.50 «Прощание. Александр Абдулов» (12+).
16.40 Т/с «Осколки счастья» (12+).
18.30 Город новостей.
18.40 Т/с «Дурная кровь» (16+).
20.40 23.00, 1.00 События.
21.00 Право голоса (16+).
22.45 «Петровка,38» (16+).
23.30 Линия защиты (16+).
0.05 Хроники московского быта (12+).
1.25 Русский вопрос (12+).
2.10 Х/ф «Любовь случается» (12+).
4.55 Т/с «Пандора» (16+).

КУЛЬТУРА

7.30 Евроньюс.
11.00 16.00 Новости культуры.
11.20 16.10 Л.Н.Толстой. «Война и мир». Читаем роман (0+).
13.55 Х/ф «Война и мир», 2 с. (0+).
15.30 «Охота на Льва».
18.30 «Война и мир. Начало романа». Спектакль театра «Мастерская П. Фоменко», 3 ч. (0+).
19.20 «Ясная Поляна. Лев Толстой» (0+).
20.00 «Пешком...».
20.30 0.30 Новости культуры.
20.45 0.45 Л.Н.Толстой. «Война и мир». Читаем роман (0+).
22.25 Х/ф «Война и мир», 2 с.
0.00 «Охота на Льва».
2.55 Библейский сюжет (0+).
3.25 С.Слонимский. Сюита из музыки балета «Волшебный орех».

ТЕРРА МАТЧ ТВ

7.30 Мировая раздевалка.
8.00 9.00, 10.00, 11.00, 12.00 Новости.
8.05 «Ты можешь больше!» (16+).
9.05 Живи сейчас (16+).
10.05 Все на матч!
11.05 Где рождаются чемпионы? (16+).
11.30 Дублер (12+).
12.05 «Ирина Роднина. Женщина с характером» (16+).
13.00 17.00 Новости.
13.05 Х/ф «Деньги на двоих» (16+).
15.35 Культ тура (16+).
16.10 «1+1» (16+).
17.05 Все на матч!
17.55 Волейбол. Лига чемпионов.
19.30 Континентальный вечер.
20.20 Хоккей. КХЛ.
22.45 Все на футбол!
23.30 Футбол. Лига чемпионов.
1.40 Все на матч!
2.40 Обзор Лиги чемпионов.
3.10 «1+1» (16+).
3.55 7.20 «Удар по мифам» (12+).
4.10 «Ирина Роднина. Женщина с характером» (16+).
5.20 Рио ждет (12+).
5.50 Второе дыхание (12+).
6.20 Безграничные возможности (12+).
6.50 Первые леди (16+).

НТВ

6.00 7.05 Т/с «Адвокат» (16+).
7.00 11.00, 14.00, 17.00 Сегодня.
8.00 НТВ утром.
9.10 Утро (12+).
10.00 Т/с «Возвращение Мухтара-2» (16+).
11.20 Т/с «Лесник» (16+).
13.00 Суд присяжных (16+).
14.20 Чрезвычайное происшествие.
15.00 Т/с «Улицы разбитых фонарей-14» (16+).
17.20 Т/с «Литейный» (16+).
19.00 Говорим и показываем (16+).
20.00 Сегодня.
20.40 Т/с «Чужой» (16+).
22.35 Т/с «Пятницкий. Глава четвертая» (16+).
0.30 Анатомия дня.
1.10 Т/с «Команда» (16+).
3.00 Квартирный вопрос.
4.05 Т/с «Основная версия» (16+).

СКАТ

7.00 Улетные животные (12+).
7.20 «СТВ. Дежурный по городу» (16+).
7.25 7.50, 8.30 Погода.
7.30 СТВ.
7.55 Абзац (16+).
8.00 «Смешарики» (6+).
8.20 Мой дом (12+).
8.25 Звездные соперницы (16+).
9.00 «Дом-2. Lite» (16+).
10.30 «Битва экстрасенсов» (16+).
13.30 Т/с «Деффчонки» (16+).
14.00 «Звезды и мистика» (16+).
14.30 «Однажды в России» (16+).
19.00 Балконный вопрос (12+).
19.05 Стеклим балкон (12+).
19.10 Звезды большого города (16+).
19.22 «СТВ. Дежурный по городу» (16+).
19.30 СТВ.
19.57 Абзац (16+).
20.00 Т/с «Универ. Новая общага» (16+).
21.00 1.10 Х/ф «Пипец-2» (16+).
23.10 «Дом-2. Город любви» (16+).
0.10 «Дом-2. После заката» (16+).
3.20 Т/с «Терминатор. Битва за будущее-2» (16+).
4.10 Т/с «Никита-4» (16+).
5.05 Т/с «Мертвые до востребования» (16+).
5.50 Т/с «Партнеры» (16+).
6.20 «Женская лига» (16+).

ДОМАШНИЙ

6.30 Умная кухня (16+).
7.30 Джейми у себя дома (16+).
8.00 По делам несовершеннолетних (16+).
9.55 Давай разведемся! (16+).
10.50 Понять. Простить (16+).
12.00 Эффект Матроны (12+).
13.00 Присяжные красоты (16+).
14.00 Женская консультация (16+).
18.00 0.00, 5.50 Матриархат (16+).
18.05 Т/с «Не родись красивой» (12+).
19.00 Т/с «Бальзаковский возраст, или Все мужики сво...» (12+).
20.50 Т/с «Выхожу тебя искать-2» (16+).
23.00 Рублево-Бирюлево (16+).
0.30 Х/ф «Белорусский вокзал» (0+).
2.30 Х/ф «Звезда эпохи» (0+).
4.35 Присяжные красоты (16+).
5.35 Тайны еды (16+).
6.00 Джейми у себя дома (16+).

ЧЕ

6.00 Х/ф «Искры из глаз» (12+).
8.30 100 великих (16+).
9.30 Доброе дело (12+).
10.05 Среда обитания (16+).
11.00 Х/ф «Эффект колибри» (16+).
13.00 «КВН на бис» (16+).
14.30 Утилизатор (12+).
15.00 Т/с «Военная разведка. Северный фронт» (12+).
17.30 Выжить в лесу (16+).
18.30 «КВН на бис» (16+).
19.30 Х/ф «Заложник» (12+).
22.00 «+100500» (16+).
22.30 Доброе дело (12+).
23.00 Х/ф «И целого мира мало» (16+).
1.35 Т/с «Заколдованный участок» (12+).
2.45 Х/ф «Деревенский детектив» (0+).
4.30 Среда обитания (16+).
5.30 100 великих (16+).

ТВ-3

7.00 Мультфильмы (0+).
10.30 Т/с «Слепая» (12+).
11.30 «Гадалка» (12+).
13.30 «Апокалипсис. Путь в пропасть» (12+).
14.30 «Х-версии. Другие новости» (12+).
15.00 «Охотники за привидениями» (16+).
16.00 Мистические истории (16+).
17.00 «Гадалка» (12+).
18.00 Т/с «Слепая» (12+).
19.00 2.45 «Х-версии. Другие новости» (12+).
19.30 Т/с «Пятая стража» (16+).
20.30 Т/с «Элементарно» (16+).
22.15 Т/с «Кости» (12+).
0.00 Х/ф «Доказательство жизни» (16+).
3.15 Х/ф «Лифт» (16+).
5.15 Т/с «В поле зрения» (16+).

ТЕРРА-РЕН-ТВ

6.00 Открытая дверь (16+).
6.05 Тотальный футбол (12+).
6.20 7.25 Биржа труда (16+).
6.30 8.30 Новости (16+).
6.50 Мужская территория (16+).
7.05 «Бункер S» (16+).
7.30 С бодрым утром! (16+).
9.00 Территория заблуждений (16+).
11.00 «Запретный космос» (16+).
12.00 16.00 «Информационная программа 112» (16+).
12.30 16.30 Новости (16+).
12.45 Цифры (16+).
12.50 Биржа труда (16+).
13.00 Званый ужин (16+).
14.00 Т/с «Страна 03» (16+).
15.00 Знай наших! (16+).
17.00 «Тайны Чапман» (16+).
18.00 19.30, 23.00 Новости.
18.30 Ваше право (16+).
18.50 Открытая дверь (16+).
19.00 Дачный мир (16+).
19.25 Цифры (16+).
19.55 23.50 Биржа труда (16+).
20.00 0.50 Х/ф «Тринадцать друзей Оушена» (16+).
22.20 «М и Ж» (16+).
23.55 3.00 Т/с «Сонная лощина» (16+).
3.50 «Засуди меня» (16+).

ЧЕТВЕРГ, 10 декабря

ПЕРВЫЙ КАНАЛ

6.00 Доброе утро.
10.00 13.00, 16.00 Новости.
10.20 Контрольная закупка.
10.50 Жить здорово! (12+).
11.55 Модный приговор.
13.15 Т/с «Все сначала» (16+).
15.25 16.15 «Время покажет» (16+).
17.00 «Мужское/женское» (16+).
18.00 Наедине со всеми (16+).
19.00 Вечерние новости.
19.45 Давай поженимся! (16+).
20.50 Пусть говорят (16+).
22.00 Время.
22.35 Т/с «Все сначала» (16+).
0.35 «Вечерний Ургант» (16+).
1.10 4.00 Ночные новости.
1.25 На ночь глядя.
2.20 4.05 Х/ф «Грязная Мэри, безумный Ларри» (16+).
4.15 Т/с «Измена» (16+).
5.05 Контрольная закупка.

СТС

6.00 М/с «Смешарики» (0+).
6.40 М/с «Колобанга. Только для пользователей Интернета!» (0+).
7.00 М/с «Йоко» (0+).
7.30 М/с «Клуб Винкс - школа волшебниц» (12+).
8.00 М/с «Смешарики» (0+).
8.05 Т/с «Зачарованные» (16+).
9.00 Даешь молодежь! (16+).
10.00 Т/с «Мамочки» (16+).
11.00 Х/ф «Клятва» (16+).
13.00 Т/с «Воронины» (16+).
16.00 19.05 Т/с «Кухня» (16+).
18.00 Уральские пельмени (16+).
19.00 «Миллион из Простоквашино» (12+).
20.00 Т/с «Восьмидесятые» (16+).
21.00 Т/с «Мамочки» (16+).
22.00 Х/ф «Мистер и миссис Смит» (16+).
0.00 Даешь молодежь! (16+).
0.30 Х/ф «Коротышка» (16+).
2.05 Т/с «90210. Новое поколение» (16+).
5.25 Мультфильм.
5.50 Музыка на СТС (16+).

РОССИЯ 1

6.00 Утро России.
10.55 «О самом главном».
12.00 15.00 Вести.
12.35 15.30 Местное время. Вести-Самара.
12.55 Т/с «Тайны следствия» (12+).
15.50 Вести. Дежурная часть.
16.00 «Наш человек» (12+).
17.00 Т/с «Земский доктор» (12+).
18.00 18.50, 21.00 Вести.
18.30 20.35 Местное время. Вести-Самара.
19.15 «Прямой эфир» (16+).
21.50 Спокойной ночи, малыши!
22.00 Т/с «Рая знает» (12+).
0.00 Поединок (12+).
1.40 «История нравов. Людовик XV», «История нравов. Великая французская революция» (16+).
3.40 Т/с «Сын за отца» (16+).
4.40 «Березка», Капитализм из-под полы» (12+).
5.40 Вести. Дежурная часть.

ТВ-ЦЕНТР

7.00 Настроение.
9.10 «Доктор И...» (16+).
9.40 Х/ф «Чужая родня» (0+).
11.40 «Николай Рыбников. Зима на Заречной улице» (12+).
12.30 15.30 События.
12.50 Т/с «Пуаро Агаты Кристи» (12+).
14.40 Мой герой (12+).
15.50 Хроники московского быта (12+).
16.40 Т/с «Осколки счастья» (12+).
18.30 Город новостей.
18.45 Х/ф «Роза прощальных ветров» (12+).
20.40 23.00, 1.00 События.
21.00 Право голоса (16+).
22.45 «Петровка,38» (16+).
23.30 Обложка (12+).
0.05 «Голубая кровь. Дворяне и дворняги» (12+).
1.30 Х/ф «Прощение» (16+).
4.05 Засекреченная любовь (12+).
5.00 Т/с «Пандора» (16+).

КУЛЬТУРА

7.30 Евроньюс.
11.00 16.00 Новости культуры.
11.20 16.10 Л.Н.Толстой. «Война и мир». Читаем роман (0+)
14.10 Х/ф «Война и мир», 3 с. (0+).
15.30 «Охота на Льва».
18.10 С.Прокофьев. Опера «Война и мир», 1 ч. (0+).
19.50 «Трагедия Льва Толстого».
20.30 0.30 Новости культуры.
20.45 0.45 Л.Н.Толстой. «Война и мир». Читаем роман (0+).
22.40 Х/ф «Война и мир», 3 с. (0+).
0.00 «Охота на Льва».
2.55 «Мистика любви. Лев Толстой и Софья Толстая» (0+).
3.25 Концерт Государственного академического камерного оркестра России.

ТЕРРА МАТЧ ТВ

7.30 Обзор Лиги чемпионов.
8.00 9.00, 10.00, 11.00, 12.00 Новости.
8.05 «Ты можешь больше!» (16+).
9.05 Живи сейчас (16+).
10.05 Все на матч!
11.05 «Удар по мифам» (12+).
11.30 «1+1» (16+).
12.05 В ожидании молнии (16+).
13.40 Шахматная столица мира.
13.55 15.00, 16.00 Новости.
14.00 Английский акцент (16+).
14.30 Первые леди (16+).
15.05 Точка на карте (16+).
15.30 Вне ринга (16+).
16.05 Профессиональный бокс. (16+).
18.00 2.05 Все на матч!
18.55 Гандбол. Чемпионат мира.
20.30 Сердца чемпионов (12+).
21.00 Все на футбол!
21.45 23.55 Футбол. Лига Европы.
3.05 Обзор Лиги Европы.
3.35 Победа ради жизни (16+).
4.45 Детали спорта (16+).
5.00 Профессиональный бокс (16+).
7.00 Смешанные единоборства.

НТВ

6.00 7.05 Т/с «Адвокат» (16+).
7.00 11.00, 14.00, 17.00 Сегодня.
8.00 НТВ утром.
9.10 Утро (12+).
10.00 Т/с «Возвращение Мухтара-2» (16+).
11.20 Т/с «Лесник» (16+).
13.00 Суд присяжных (16+).
14.20 Чрезвычайное происшествие.
15.00 Т/с «Улицы разбитых фонарей-9» (16+).
17.20 Т/с «Литейный» (16+).
19.00 Говорим и показываем (16+).
20.00 Сегодня.
20.40 Т/с «Чужой» (16+).
22.35 Т/с «Пятницкий. Глава четвертая» (16+).
0.30 Анатомия дня.
1.10 Т/с «Команда» (16+).
3.00 Дачный ответ.
4.05 Т/с «Основная версия» (16+).

СКАТ

7.00 Улетные животные (12+).
7.20 «СТВ. Дежурный по городу» (16+).
7.25 7.50, 8.30 Погода.
7.30 СТВ.
7.55 Абзац (16+).
8.00 «Смешарики» (6+).
8.20 Мой дом (12+).
8.25 Модные диктаторы (16+).
9.00 «Дом-2. Lite» (16+).
10.30 «Битва экстрасенсов» (16+).
13.30 14.30 Т/с «Деффчонки» (16+).
14.00 «Звезды и мистика» (16+).
19.00 Звезды большого города (16+).
19.15 В порядке вещей (12+).
19.22 «СТВ. Дежурный по городу» (16+).
19.30 СТВ.
19.57 Абзац (16+).
20.00 Т/с «Универ. Новая общага» (16+).
21.00 Х/ф «Сорокалетний девственник» (16+).
23.20 «Дом-2. Город любви» (16+).
0.20 «Дом-2. После заката» (16+).
1.20 Х/ф «Крутящий момент» (16+).
3.00 «ТНТ-Club» (16+).
3.05 М/ф «Волшебный меч» (12+).
4.45 Т/с «Терминатор. Битва за будущее-2» (16+).
5.40 Х/ф «Политиканы» (16+).

ДОМАШНИЙ

6.30 Умная кухня (16+).
7.30 Джейми у себя дома (16+).
8.00 По делам несовершеннолетних (16+).
9.55 Давай разведемся! (16+).
10.50 Понять. Простить (16+).
12.00 Эффект Матроны (12+).
13.00 Присяжные красоты (16+).
14.00 Женская консультация (16+).
18.00 0.00, 5.55 Матриархат (16+).
18.05 Т/с «Не родись красивой» (12+).
19.00 Т/с «Бальзаковский возраст, или Все мужики сво...» (12+).
20.50 Т/с «Выхожу тебя искать-2» (16+).
23.00 Рублево-Бирюлево (16+).
0.30 Х/ф «Блондинка за углом» (0+).
2.05 Х/ф «Звезда эпохи» (0+).
4.10 Присяжные красоты (16+).
5.10 Домашняя кухня (16+).
5.40 Тайны еды (16+).
6.00 Джейми у себя дома (16+).

ЧЕ

6.00 Х/ф «И целого мира мало» (16+).
8.30 100 великих (16+).
9.30 Доброе дело (12+).
10.05 Среда обитания (16+).
11.00 Х/ф «Заложник» (12+).
13.10 «КВН на бис» (16+).
14.30 Утилизатор (12+).
15.00 Т/с «Военная разведка. Северный фронт» (12+).
17.30 Выжить в лесу (16+).
18.30 «КВН на бис» (16+).
19.30 Х/ф «Последний бойскаут» (16+).
22.00 «+100500» (16+).
22.30 Доброе дело (12+).
23.00 Х/ф «Умри, но не сейчас» (12+).
1.35 Т/с «Заколдованный участок» (12+).
2.45 Х/ф «Влад» (16+).
4.55 Секреты спортивных достижений (16+).

ТВ-3

7.00 Мультфильмы (0+).
10.30 Т/с «Слепая» (12+).
11.30 «Гадалка» (12+).
13.30 «Апокалипсис. Генная модификация» (12+).
14.30 «Х-версии. Другие новости» (12+).
15.00 «Охотники за привидениями» (16+).
16.00 Мистические истории (16+).
17.00 «Гадалка» (12+).
18.00 Т/с «Слепая» (12+).
19.00 2.30 «Х-версии. Другие новости» (12+).
19.30 Т/с «Пятая стража» (16+).
20.30 Т/с «Элементарно» (16+).
22.15 Т/с «Кости» (12+).
0.00 Х/ф «Отсчет убийств» (16+).
3.00 Х/ф «Мистер Сталь» (0+).
5.00 Т/с «В поле зрения» (16+).

ТЕРРА-РЕН-ТВ

6.00 Ваше право (16+).
6.20 7.20 Биржа труда (16+).
6.30 8.30 Новости (16+).
6.55 Дачный мир (12+).
7.30 С бодрым утром! (16+).
9.00 «Великие тайны вечных битв» (16+).
12.00 16.00 «Информационная программа 112» (16+).
12.30 16.30 Новости (16+).
12.45 Цифры (16+).
12.50 Биржа труда (16+).
13.00 Званый ужин (16+).
14.00 Т/с «Страна 03» (16+).
15.00 «М и Ж» (16+).
17.00 «Тайны Чапман» (16+).
18.00 19.30, 23.00 Новости.
18.30 Первые лица (16+).
18.45 Говорит и показывает ЛДПР (16+).
19.00 100% здоровье (16+).
19.25 Цифры (16+).
19.55 23.50 Биржа труда (16+).
20.00 0.45 Х/ф «Иллюзия обмана» (16+).
22.00 Смотреть всем! (16+).
23.55 2.50 Т/с «Сонная лощина» (16+).
3.40 «Засуди меня» (16+).

ПЯТНИЦА, 11 декабря

ПЕРВЫЙ КАНАЛ

6.00 Доброе утро.
10.00 13.00, 16.00 Новости.
10.20 Контрольная закупка.
10.50 Жить здорово! (12+).
11.55 Модный приговор.
13.15 Т/с «Все сначала» (16+).
15.25 16.15 «Время покажет» (16+).
17.00 «Мужское/женское» (16+).
18.00 Жди меня.
19.00 Вечерние новости.
19.45 Человек и закон (16+).
20.50 Поле чудес (12+).
22.00 Время.
22.30 Голос (12+).
1.00 «Вечерний Ургант» (16+).
1.55 Т/с «Фарго» (18+).
2.50 Х/ф «Полет Феникса» (16+).
4.55 Модный приговор.
5.55 Контрольная закупка.

СТС

6.00 М/с «Смешарики» (0+).
6.40 М/с «Колобанга. Только для пользователей Интернета!» (0+).
7.00 М/с «Йоко» (0+).
7.30 М/с «Клуб Винкс - школа волшебниц» (12+).
8.00 М/с «Смешарики» (0+).
8.05 Т/с «Зачарованные» (16+).
9.00 Даешь молодежь! (16+).
9.30 Т/с «Кухня» (16+).
10.00 Т/с «Мамочки» (16+).
11.00 Х/ф «Мистер и миссис Смит» (16+).
13.00 Т/с «Воронины» (16+).
16.00 Т/с «Кухня» (16+).
18.00 19.05 Уральские пельмени (16+).
19.00 «Миллион из Простоквашино» (12+).
20.30 М/ф «Гадкий я-2» (0+).
22.20 Х/ф «Стрелок» (16+).
0.45 Х/ф «Особо опасен» (18+).
2.45 Т/с «90210. Новое поколение» (16+).
4.25 Х/ф «Приключения Электроника», 1 с. (0+).
5.50 Музыка на СТС (16+).

РОССИЯ 1

6.00 Утро России.
10.55 «О самом главном».
12.00 15.00 Вести.
12.35 15.30 Местное время. Вести-Самара.
12.55 Т/с «Тайны следствия» (12+).
15.50 Вести-Самара. Дежурная часть.
16.00 «Наш человек» (12+).
17.00 Т/с «Земский доктор» (12+).
18.00 18.50, 21.00 Вести.
18.30 20.35 Местное время. Вести-Самара.
19.15 «Прямой эфир» (16+).
22.00 Торжественная церемония вручения Первой российской национальной музыкальной премии.
1.05 Х/ф «Стиляги» (12+).
3.55 «Хулио Иглесиас. Жизнь продолжается».
4.50 «Комната смеха».

ТВ-ЦЕНТР

7.00 Настроение.
9.00 Х/ф «Выстрел в тумане» (16+).
10.45 Х/ф «Влюблен по собственному желанию» (0+).
12.30 15.30 События.
12.50 Т/с «Пуаро Агаты Кристи» (12+).
14.40 Мой герой (12+).
15.50 Осторожно, мошенники! (16+).
16.25 Х/ф «Любовь без правил» (16+).
18.30 Город новостей.
18.40 Х/ф «Женская логика-3» (12+).
20.40 В центре событий.
21.40 Право голоса (16+).
23.00 События.
23.30 «Жена. История любви» (16+).
1.00 Т/с «Инспектор Морс» (12+).
2.55 «Петровка,38» (16+).
4.00 Х/ф «Инспектор уголовного розыска» (0+).
5.45 Линия защиты (16+).

КУЛЬТУРА

7.30 Евроньюс.
11.00 16.00 Новости культуры.
11.20 16.10 Л.Н.Толстой. «Война и мир». Читаем роман (0+).
13.55 Х/ф «Война и мир», 4 с. (0+).
15.30 «Охота на Льва».
18.15 С.Прокофьев. Опера «Война и мир», 2 ч. (0+).
20.00 «Мистика любви. Лев Толстой и Софья Толстая» (0+).
20.30 0.30 Новости культуры.
20.45 0.45 Л.Н.Толстой. «Война и мир». Читаем роман (0+).
22.55 Х/ф «Война и мир», 4 с. (0+).
2.55 «Ясная Поляна. Лев Толстой».
3.35 Мировые сокровища культуры (0+).

ТЕРРА МАТЧ ТВ

7.30 Смешанные единоборства.
9.00 10.00, 11.00, 12.20 Новости.
9.05 Живи сейчас (16+).
10.05 Все на матч!
11.05 12.25 Фигурное катание. Финал.
13.40 17.15 Новости.
13.45 Безумный спорт (12+).
14.15 17.20 Биатлон. Кубок мира.
16.00 19.00 Скелетон. Кубок мира.
20.00 Спортивный интерес (16+).
21.00 Детали спорта (16+).
21.10 Гандбол. Чемпионат мира.
22.45 0.45, 2.00 Фигурное катание. Финал.
0.00 Все на матч!
3.15 Бобслей. Кубок мира.
5.15 Биатлон. Кубок мира.
7.00 Смешанные единоборства.

НТВ

6.00 7.05 Т/с «Адвокат» (16+).
7.00 11.00, 14.00, 17.00 Сегодня.
8.00 НТВ утром.
9.10 Утро (12+).
10.00 Т/с «Возвращение Мухтара-2» (16+).
11.20 Т/с «Лесник» (16+).
13.00 Суд присяжных (16+).
14.20 Чрезвычайное происшествие.
15.00 Т/с «Улицы разбитых фонарей-9» (16+).
17.20 Т/с «Литейный» (16+).
19.00 Говорим и показываем (16+).
20.00 Сегодня.
20.40 Т/с «Взрыв из прошлого» (16+).
0.30 Большинство.
1.30 «Время Г» (18+).
2.00 Х/ф «Наших бьют» (16+).
3.50 Т/с «Основная версия» (16+).

СКАТ

7.00 Улетные животные (12+).
7.20 «СТВ. Дежурный по городу» (16+).
7.25 7.50, 8.30 Погода.
7.30 СТВ.
7.55 Абзац (16+).
8.00 «Смешарики» (6+).
8.25 Модные диктаторы (16+).
9.00 «Дом-2. Lite» (16+).
10.30 Школа ремонта (12+).
11.30 «Битва экстрасенсов» (16+).
13.00 «Экстрасенсы ведут расследование» (16+).
14.00 «Звезды и мистика» (16+).
14.30 «Comedy Woman» (16+).
19.00 Важное (16+).
19.22 «СТВ. Дежурный по городу» (16+).
19.30 СТВ.
19.57 Абзац (16+).
20.00 «Comedy Woman» (16+).
21.00 «Комеди Клаб» (16+).
22.00 «Comedy Баттл. Последний сезон» (16+).
23.00 «Дом-2. Город любви» (16+).
0.00 «Дом-2. После заката» (16+).
1.00 Не спать! (16+).
2.00 Х/ф «Мачете убивает» (18+).
4.10 Х/ф «Хороший немец» (16+).
6.15 «Женская лига» (16+).

ДОМАШНИЙ

6.30 Умная кухня (16+).
7.30 Джейми у себя дома (16+).
8.00 Звездные истории (16+).
9.50 Т/с «Зимняя вишня» (0+).
18.00 23.45, 5.55 Матриархат (16+).
18.05 Т/с «Не родись красивой» (12+).
19.00 Х/ф «Солнечное затмение» (16+).
22.45 4.40 Звездные истории (16+).
0.30 Х/ф «Приходи на меня посмотреть...» (0+).
2.35 Х/ф «Звезда эпохи» (0+).
5.40 Тайны еды (16+).
6.00 Джейми у себя дома (16+).

ЧЕ

6.00 Х/ф «Умри, но не сейчас» (12+).
8.30 100 великих (16+).
9.30 Доброе дело (12+).
10.00 Среда обитания (16+).
11.00 Х/ф «Последний бойскаут» (16+).
13.00 «КВН на бис» (16+).
14.30 Утилизатор (12+).
15.00 Т/с «Военная разведка. Северный фронт» (12+).
19.30 Х/ф «Звездные войны. Эпизод 3 - месть ситхов» (12+).
22.20 Х/ф «Звездные войны. Эпизод 4 - новая надежда» (0+).
0.55 Выжить в лесу (16+).
2.55 5.50 100 великих (16+).
3.55 Секреты спортивных достижений (16+).

ТВ-3

7.00 Мультфильмы (0+).
10.30 Т/с «Слепая» (12+).
11.30 «Гадалка» (12+).
13.30 «Апокалипсис. Истощение планеты» (12+).
14.30 «Х-версии. Другие новости» (12+).
15.00 «Охотники за привидениями» (16+).
16.00 Мистические истории (16+).
17.00 «Гадалка» (12+).
18.00 Т/с «Слепая» (12+).
19.00 3.15 «Х-версии. Громкие дела» (12+).
20.00 Человек-невидимка (12+).
0.00 Х/ф «С меня хватит» (16+).
2.15 Европейский покерный тур (18+).
4.15 Т/с «В поле зрения» (16+).

ТЕРРА-РЕН-ТВ

6.00 Первые лица (16+).
6.25 7.20 Биржа труда (16+).
6.30 8.30 Новости (16+).
6.45 100% здоровье (16+).
7.05 Междуречье (16+).
7.30 С бодрым утром! (16+).
9.00 «Великие тайны Армагеддона» (16+).
12.00 16.00 «Информационная программа 112» (16+).
12.30 16.30 Новости (16+).
12.45 Цифры (16+).
12.50 Биржа труда (16+).
13.00 Званый ужин (16+).
14.00 Т/с «Страна 03» (16+).
15.00 Смотреть всем! (16+).
17.00 Первая генетическая война (16+).
19.00 23.00 Новости (16+).
19.50 Цифры (16+).
19.55 23.25 Биржа труда (16+).
20.00 Самарская городская дума (16+).
20.20 Территория искусства (16+).
20.30 Все самое лучшее (16+).
20.55 Открытая дверь (16+).
21.00 Х/ф «Женщина-кошка» (16+).
23.30 4.30 Х/ф «Адвокат дьявола» (16+).
2.10 Х/ф «Жатва» (16+).
4.10 Смотреть всем! (16+).

СУББОТА, 12 декабря

ПЕРВЫЙ КАНАЛ

6.45 7.10 Т/с «Обмани, если любишь» (16+).
7.00 11.00, 13.00 Новости.
9.00 Играй, гармонь любимая!
9.45 «Смешарики. Новые приключения».
10.00 Умницы и умники (12+).
10.45 Слово пастыря.
11.15 Смак (12+).
11.55 «Людмила Сенчина. Хоть поверьте, хоть проверьте» (12+).
13.10 Идеальный ремонт.
14.10 На 10 лет моложе (16+).
15.00 Теория заговора (16+).
15.50 Голос (12+).
18.10 Следствие покажет (16+).
19.00 Вечерние новости.
19.10 Кто хочет стать миллионером?
20.10 Концерт Ирины Аллегровой в «Олимпийском» (16+).
22.00 Время.
22.20 «Сегодня вечером» (16+).
0.00 Бокс. Бой за титул чемпиона мира (12+).
1.00 «Что? Где? Когда?»
2.10 «Синатра. Все или ничего» (16+).
4.25 Х/ф «Роллеры» (16+).

СТС

6.00 Мультфильмы.
7.55 М/с «Робокар Поли и его друзья» (6+).
8.30 М/с «Смешарики» (0+).
9.15 М/с «Три кота» (0+).
9.30 Кто кого на кухне? (16+).
10.00 Снимите это немедленно! (16+).
11.00 Большая маленькая звезда (6+).
12.00 Х/ф «Стрелок» (16+).
14.10 М/ф «Гадкий я-2» (0+).
16.00 Уральские пельмени (16+).
16.30 М/ф «Мадагаскар» (6+).
18.05 Т/с «Супергерл» (16+).
19.00 Мастершеф. Дети (6+).
20.00 Х/ф «Гладиатор» (12+).
23.00 Х/ф «Особо опасен» (18+).
1.00 Х/ф «Любовь-морковь» (12+).
3.05 Т/с «90210. Новое поколение» (16+).
3.55 Х/ф «Приключения Электроника», 2 с. (0+).
5.15 Мультфильмы.
5.50 Музыка на СТС (16+).

РОССИЯ 1

5.40 Х/ф «Ищу тебя» (12+).
7.35 Сельское утро.
8.05 Диалоги о животных.
9.00 12.00, 15.00 Вести.
9.10 12.10, 15.20 Местное время.
9.20 Округ.
9.30 Самара в игре.
10.05 Качество жизни.
10.30 Правила движения (12+).
11.25 «Личное. Ирина Скобцева» (12+).
12.20 «Две жены» (12+).
13.20 15.30 Х/ф «Два Ивана» (12+).
17.45 Знание - сила.
18.35 Главная сцена.
21.00 Вести в субботу.
22.00 Х/ф «Слишком красивая жена» (12+).
1.50 Х/ф «Храни ее, любовь» (12+).
3.55 Х/ф «Судьба», 1 с. (0+).
5.55 «Комната смеха».

ТВ-ЦЕНТР

6.20 Марш-бросок (12+).
6.45 АБВГДейка (0+).
7.10 Х/ф «Возвращение блудного мужа» (12+).
9.20 Православная энциклопедия (6+).
9.50 Х/ф «Приключения желтого чемоданчика» (0+).
11.05 Мультфильм.
11.30 12.45 Х/ф «Солдат Иван Бровкин» (0+).
12.30 15.30 События.
13.35 Х/ф «Иван Бровкин на целине» (12+).
15.45 Тайны нашего кино (12+).
16.15 Х/ф «Время счастья» (16+).
18.20 Х/ф «Три счастливые женщины» (12+).
22.00 Постскриптум (16+).
23.10 Право знать! (16+).
0.25 События.
0.35 Право голоса (16+).
3.50 VIP-зона (16+).
4.20 Х/ф «Женская логика-3» (12+).
6.20 Обложка (16+).

КУЛЬТУРА

7.30 Евроньюс.
11.00 Библейский сюжет.
11.35 Х/ф «Свадьба» (0+).
12.40 Большая семья. Зоя Зелинская (0+).
13.35 «На этой неделе... 100 лет назад. Нефронтовые заметки» (0+).
14.05 «Ключи от оркестра».
15.25 «В эстетике маленького человека» (0+).
15.50 Х/ф «Безымянная звезда» (0+).
18.00 Новости культуры.
18.30 «По следам Тимбукту» (0+).
19.20 Чингиз Айтматов. Вечер в Концертной студии «Останкино».
20.25 Х/ф «До свидания, мальчики» (0+).
21.45 Линия жизни (0+).
22.40 Давид Тухманов и его песни (0+).
0.00 «Белая студия».
0.40 «Фрэнк Синатра. Концерт легендарного певца».
1.35 Х/ф «Свадьба» (0+).
2.35 М/ф «Шерлок Холмс и доктор Ватсон» (0+).
2.55 «Орланы - короли небес» (0+).
3.50 «Абулькасим Фирдоуси».

ТЕРРА МАТЧ ТВ

7.30 Смешанные единоборства.
11.00 12.00, 13.30, 15.10 Новости.
11.05 Все на матч!
12.05 Сердца чемпионов (12+).
12.30 Горные лыжи. Кубок мира.
13.50 Дублер (12+).
14.20 17.20 Биатлон. Кубок мира.
15.15 18.10 Лыжный спорт. Кубок мира.
16.30 Горные лыжи. Кубок мира.
20.15 0.00 Все на матч!
21.00 Футбол. Чемпионат Европы-2016.
22.00 Профессиональный бокс.
1.00 Фигурное катание. Финал.
2.55 Биатлон.
4.55 Лыжный спорт.
7.00 Смешанные единоборства.

НТВ

5.45 Т/с «Адвокат» (12+).
6.35 Т/с «Шериф» (16+).
8.25 Смотр.
9.00 11.00, 14.00 Сегодня.
9.15 Жилищная лотерея плюс.
9.45 Медицинские тайны (16+).
10.20 Готовим.
11.20 Главная дорога (16+).
12.00 Кулинарный поединок.
12.55 Квартирный вопрос.
14.20 Я худею! (16+).
15.15 Своя игра (16+).
16.00 Еда живая и мертвая (12+).
17.00 Сегодня.
17.20 Т/с «Литейный» (16+).
19.00 «Следствие вели...» (16+).
20.00 Центральное телевидение.
21.00 Новые русские сенсации (16+).
22.00 Ты не поверишь! (16+).
23.00 «50 оттенков. Белова» (16+).
0.00 Х/ф «Опасная связь» (16+).
2.10 «СССР. Крах империи» (12+).
3.10 Т/с «Основной закон» (12+).
4.15 Т/с «Основная версия» (16+).

СКАТ

7.00 «Дом-2. Lite» (16+).
8.00 Школа ремонта (12+).
9.00 Как преодолеть свой страх (16+).
10.00 Ваше утро (12+).
11.00 Стеклим балкон (12+).
11.20 Мой дом (12+).
11.25 Балконный вопрос (12+).
12.00 «Комеди Клаб. Лучшее» (16+).
12.30 Такое кино! (16+).
13.00 «Битва экстрасенсов» (16+).
14.30 «Comedy Woman» (16+).
16.45 Х/ф «Крепкий орешек-3» (16+).
19.30 Реальные истории (16+).
19.55 Медицинский вестник (16+).
20.00 «Битва экстрасенсов» (16+).
21.30 Танцы (16+).
23.30 «Дом-2. Город любви» (16+).
0.30 «Дом-2. После заката» (16+).
1.00 Такое кино! (16+).
1.35 Х/ф «Зодиак» (16+).
4.40 Т/с «Терминатор. Битва за будущее-2» (16+).
5.30 «Женская лига» (16+).
6.00 М/с «Турбоагент Дадли» (12+).

ДОМАШНИЙ

6.30 Джейми у себя дома (16+).
7.00 Умная кухня (16+).
7.30 Матриархат (16+).
7.55 Х/ф «Волшебная лампа Аладдина» (6+).
9.30 Т/с «Женщины в игре без правил» (12+).
14.00 Х/ф «Нахалка» (16+).
18.00 22.25 Восточные жены (16+).
19.00 Т/с «1001 ночь» (12+).
23.25 4.25 Звездные истории (16+).
0.00 5.55 Матриархат (16+).
0.30 Х/ф «Самый лучший вечер» (16+).
2.25 Х/ф «Моя большая армянская свадьба» (12+).
5.25 Домашняя кухня (16+).
6.00 Джейми у себя дома (16+).

ЧЕ

6.00 Мультфильмы (0+).
8.20 Т/с «Бронзовая птица» (0+).
12.30 Никогда не повторяйте это дома (16+).
14.30 Х/ф «Звездные войны. Эпизод 3 - месть ситхов» (12+).
17.20 Х/ф «Звездные войны. Эпизод 4 - новая надежда» (0+).
20.00 «+100500» (16+).
23.00 Квартирник у Маргулиса (16+).
0.00 Х/ф «Честь дракона-2» (16+).
2.00 Среда обитания (16+).
3.00 Секреты спортивных достижений (16+).

ТВ-3

7.00 Мультфильмы (0+).
9.30 «Вокруг света. Места силы» (16+).
10.30 Школа доктора Комаровского (12+).
11.00 Т/с «Слепая» (12+).
13.00 «Гадалка» (12+).
14.45 Х/ф «Человек-паук» (12+).
17.15 Х/ф «Бэтмен. Начало» (12+).
20.00 Х/ф «Темный рыцарь» (16+).
23.00 Х/ф «Разрушитель» (16+).
1.15 Х/ф «Змеиный полет» (16+).
3.15 Х/ф «Сотворить монстра» (16+).
5.00 Т/с «В поле зрения» (16+).

ТЕРРА-РЕН-ТВ

5.45 Х/ф «Однажды в Вегасе» (16+).
7.40 Х/ф «Женщина-кошка» (16+).
9.40 М/ф «Полярный экспресс» (6+).
11.30 «Самая полезная программа» (16+).
12.30 Дела семейные (16+).
12.50 Территория искусства (16+).
13.00 Военная тайна (16+).
17.00 Территория заблуждений (16+).
19.00 Концерт Михаила Задорнова (16+).
21.00 Т/с «Бандитский Петербург. Адвокат» (16+).

ВОСКРЕСЕНЬЕ, 13 декабря

ПЕРВЫЙ КАНАЛ

6.50 7.10 Т/с «Обмани, если любишь» (16+).
7.00 11.00, 13.00 Новости.
9.10 Служу Отчизне!
9.45 «Смешарики. ПИН-код».
9.55 Здоровье (16+).
11.15 Непутевые заметки (12+).
11.35 Пока все дома.
12.25 Фазенда.
13.15 «Барахолка» (12+).
14.10 Гости по воскресеньям.
15.10 Х/ф «Королева бензоколонки» (0+).
16.40 Х/ф «Если любишь - прости» (12+).
18.50 «Точь-в-точь» (16+).
22.00 Время.
0.00 Х/ф «Метод» (18+).
1.00 «Синатра. Все или ничего» (16+).
3.25 Модный приговор.
4.25 «Мужское/женское» (16+).
5.20 Контрольная закупка.

СТС

6.00 Мультфильм (0+).
6.15 Сказка «Раз, два - горе не беда!» (0+).
7.55 М/с «Робокар Поли и его друзья» (6+).
8.30 9.30 М/с «Смешарики» (0+).
9.15 М/с «Три кота» (0+).
10.00 Успеть за 24 часа (16+).
11.00 Руссо туристо (16+).
11.30 М/ф «Мадагаскар» (6+).
13.05 Х/ф «Гладиатор» (12+).
16.00 Шоу «Уральских пельменей» (16+).
16.30 Х/ф «Любовь-морковь» (12+).
18.35 Х/ф «Привидение» (16+).
21.00 Два голоса (0+).
22.45 Х/ф «Трон. Наследие» (12+).
1.10 Т/с «90210. Новое поколение» (16+).
4.30 Х/ф «Приключения Электроника», 3 с. (0+).
5.50 Музыка на СТС (16+).

РОССИЯ 1

6.35 Х/ф «За витриной универмага» (0+).
8.30 Сам себе режиссер.
9.20 «Смехопанорама Евгения Петросяна».
9.50 Утренняя почта.
10.30 «Сто к одному».
11.20 Местное время.
12.00 15.00 Вести.
12.10 «Смеяться разрешается».
13.55 15.20 Х/ф «Память сердца» (12+).
18.00 Всероссийский открытый телевизионный конкурс юных талантов «Синяя птица».
21.00 Вести недели.
23.00 Воскресный вечер (12+).
1.30 Х/ф «Ночная фиалка» (12+).
3.30 Х/ф «Судьба», 2 с. (0+).
4.55 «Комната смеха».

ТВ-ЦЕНТР

6.55 Х/ф «Елки-палки!» (0+).
8.40 Фактор жизни (12+).
9.10 Х/ф «Высокий блондин в черном ботинке» (6+).
10.50 Барышня и кулинар (12+).
11.25 «Людмила Сенчина. Где ты, счастье мое?» (12+).
12.30 1.10 События.
12.45 «Петровка,38» (16+).
12.55 Х/ф «Женитьба Бальзаминова» (6+).
14.40 «Смех с доставкой на дом» (12+).
15.30 Московская неделя.
16.00 Х/ф «Последний герой» (16+).
17.55 Т/с «Тень стрекозы» (16+).
21.35 Х/ф «Холодный расчет» (12+).
1.25 Х/ф «Возвращение блудного мужа» (12+).
3.25 Т/с «Вера» (16+).
5.15 Х/ф «Будни уголовного розыска» (12+).

КУЛЬТУРА

7.30 Евроньюс.
11.00 Обыкновенный концерт.
11.35 Х/ф «До свидания, мальчики» (0+).
12.55 Легенды мирового кино. Жорж Мельес (0+).
13.25 Россия, любовь моя!
13.50 «Орланы - короли небес» (0+).
14.45 Культурный слой.
14.55 Семейные ценности.
15.30 «Фрэнк Синатра. Концерт легендарного певца».
16.30 «Пешком...»
16.55 «100 лет после детства» (0+).
17.10 Х/ф «Когда я стану великаном» (0+).
18.35 Острова (0+).
19.15 2.55 Искатели (0+).
20.00 Больше, чем любовь.
20.40 Х/ф «Седьмое небо» (0+).
22.15 «Василий Гроссман. Я понял, что я умер» (0+).
23.10 В.Гроссман. «Жизнь и судьба». Спектакль (0+).
2.25 Мультфильмы.
3.40 Мировые сокровища культуры (0+).

ТЕРРА МАТЧ ТВ

7.30 Смешанные единоборства.
10.00 11.00 Новости.
10.05 Все на матч!
11.05 Мама в игре (12+).
11.30 Точка на карте (16+).
12.00 Сердца чемпионов (12+).
12.30 «Поверь в себя. Стань человеком» (12+).
13.00 Анатомия спорта (12+).
13.35 «Биатлон с Дмитрием Губерниевым» (12+).
14.05 17.20 Биатлон. Кубок мира.
15.45 Лыжный спорт. Кубок мира.
19.05 1.00 Все на матч!
20.00 «Дрим тим» (12+).
20.30 Волейбол. Кубок России.
22.00 Баскетбол. Единая лига ВТБ.
23.25 Гандбол.
2.00 Прыжки на лыжах с трамплина.
5.10 Конькобежный спорт.

НТВ

6.05 Т/с «Адвокат» (12+).
7.05 Т/с «Шериф» (16+).
9.00 11.00, 14.00 Сегодня.
9.15 Русское лото плюс.
9.50 Их нравы.
10.25 Едим дома.
11.20 Первая передача (16+).
12.00 Чудо техники (12+).
12.50 Дачный ответ.
14.20 Поедем, поедим!
15.10 Своя игра.
16.00 «НашПотребНадзор». Не дай себя обмануть!» (16+).
17.00 Сегодня.
17.20 Т/с «Литейный» (16+).
19.00 Акценты недели.
20.00 Точка.
20.45 Т/с «Паутина-8» (16+).
0.40 Пропаганда (16+).
1.15 «СССР. Крах империи» (12+).
2.20 Т/с «Шериф» (16+).
4.05 Т/с «Основная версия» (16+)

СКАТ

7.00 «Дом-2. Lite» (16+).
8.00 «Перезагрузка» (16+).
9.00 Акулы бизнеса (16+).
9.55 Молодые мамы (16+).
10.20 Здорово выглядишь (16+).
10.40 Стеклим балкон (12+).
11.00 Мой дом (12+).
11.05 Балконный вопрос (12+).
11.30 Максималисты (12+).
12.00 Танцы (16+).
14.00 Х/ф «Крепкий орешек-3» (16+)

ВОЛЖСКАЯ КОММУНА
САМАРСКАЯ ОБЛАСТНАЯ ОБЩЕСТВЕННО-ПОЛИТИЧЕСКАЯ ГАЗЕТА — ОСНОВАНА В МАРТЕ 1907 ГОДА

Приглашаем вас подписаться на 1-е полугодие 2016 года на газету *«Волжская коммуна».*

Для юридических лиц возможен вызов представителя Почты России в офис. Организовать выезд можно, позвонив по тел. ***8(846) 240-58-78.***

Физические лица могут подписаться в любом отделении Почты России. Подписной купон можно заранее заполнить дома, вырезав из номера газеты или скачав с сайта издания.

Подписка на газету «Волжская коммуна» позволит вам постоянно получать самую важную и полезную информацию о событиях в Самарской области, быть в курсе наиболее интересных новостей в стране и в мире.

16.45 Х/ф «Крепкий орешек-4» (16+).
19.30 «СТВ плюс» (16+).
20.00 Где логика? (16+).
21.00 «Однажды в России» (16+).
22.00 «Stand Up» (16+).
23.00 «Дом-2. Город любви» (16+).
0.00 «Дом-2. После заката» (16+).
1.00 Открытый показ. «Племя» (18+).
3.45 Х/ф «Фредди против Джейсона» (18+).
5.40 «Женская лига. Лучшее» (16+).
6.00 М/с «Губка Боб Квадратные штаны» (12+).

ДОМАШНИЙ

6.30 Джейми у себя дома (16+).
7.00 Умная кухня (16+).
7.30 Х/ф «Если бы...» (16+).
10.05 Х/ф «Седьмое небо» (12+).
14.15 Х/ф «Солнечное затмение» (16+).
18.00 Звездная жизнь (16+).
19.00 Х/ф «Во саду ли, в огороде» (12+).
22.40 4.25 Звездные истории (16+).
23.40 5.55 Матриархат (16+).
0.30 Х/ф «Шут и Венера» (16+).
2.25 Х/ф «Моя большая армянская свадьба» (12+).
5.25 Домашняя кухня (16+).
6.00 Джейми у себя дома (16+).

ЧЕ

6.00 Мультфильмы (0+).
7.55 100 великих (16+).
9.20 Т/с «Светофор» (16+).
14.30 Т/с «Батальоны просят огня» (0+).
20.00 «+100500» (16+).
23.00 Квартирник у Маргулиса (16+).
0.00 Доброе дело (12+).
1.00 Х/ф «Честь дракона-2» (16+).
3.00 Х/ф «И на камнях растут деревья» (0+).

ТВ-3

7.00 9.00 Мультфильмы (0+).
8.30 Школа доктора Комаровского (12+).
9.15 Х/ф «Повелитель страниц» (0+).
10.45 Х/ф «Человек-паук» (12+).
13.15 Х/ф «31 июня» (0+).
16.00 Т/с «Вызов» (16+).
20.00 Х/ф «Темный рыцарь. Возрождение легенды» (16+).
23.15 Х/ф «Пристрели их» (16+).
0.45 Х/ф «Бэтмен. Начало» (12+).
3.30 Х/ф «Повелитель страниц» (0+).
5.00 Т/с «В поле зрения» (16+).

ТЕРРА-РЕН-ТВ

5.00 Т/с «Бандитский Петербург. Адвокат» (16+).
7.00 «Малина красная». «Братки по крови» (16+).
7.50 Т/с «Бандитский Петербург. Барон» (16+).
13.00 Т/с «Бандитский Петербург. Адвокат» (16+).
23.00 «Добров в эфире» (16+).
0.00 «Соль» (16+).
1.30 Военная тайна (16+).

Спорт

С ПОБЕДОЙ, ВОЛЖАНЕ!

В самой середине ноября прошло знаковое событие для мастеров самых сильных рук - областная спартакиада по армспорту среди восемнадцати команд муниципальных районов Самарской области. Слаженную дружину муниципального района Волжский возглавлял наш Роман Авинников, и, подчеркну особо, львиную долю ее представляли его воспитанники.

Спартакиада проходила в МТЛ-Арена областного центра, а она для наших земляков в данном виде спорта знаковая – приносит удачу! На сей раз ее постарался подкрепить своим опытом главный тренер команды. Роман Юрьевич выстроил выступления команды наилучшим образом, показав себя настоящим знатоком стратегии и тактики спортивных боев.

Вот как сам он говорит об этом:

- Зная возможности соперников нашей команды, я в конкуренции среди пяти мужчин и двух женщин заранее рассчитал их силы и постарался выставить спортсменов так, чтобы они не пересеклись с лидерами в своих весовых категориях. И мы успешно обошли предсказуемые поражения, при этом сами в командном первенстве не потерпев его.

Фото 1

Действительно, так! Наши богатыри - Андрей Суслин (свыше 100 кг) и Илья Галаев (75 кг) – не знали себе равных. Чистая победа!

Валентина Накидкина - воспитанница Р.А.Авинникова из Петра Дубравы - после рождения ребенка вернулась в армспорт и... в весовой категории до 50 кг завоевала «золото»! В свою очередь Элеонора Аванакян из Воскресенки в весовой категории 60 кг «забронзовела» – третье место!

Амир Шабабян из Просвета завоевал «серебро». Остальные его товарищи Павел Прохоров (до 80 кг) и Дмитрий Федоров (до 90кг), выступая вне конкуренции, тоже показали высокие результаты.

В итоге сборная команда Волжского района, набрав 164 очка, заняла первое место. Вот такая плотная конкуренция.

Что ж, с победой, волжане!

Иван ФОМИН.

Фото 1: главный тренер Роман Авинников - слева.

Фото 2: Валентина Накидкина – тоже слева, кстати, на чемпионате области она стала второй, и здесь за район постаралась.

Фото 2

Подарок для Деда Мороза!

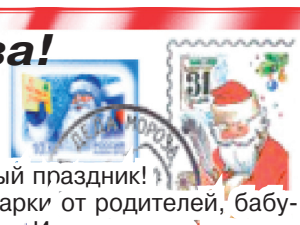

Дорогие ребята!
Мальчики и девочки!
Младшие школьники и детсадовцы!

Совсем скоро наступит Новый год - самый любимый праздник!

Многие из вас надеются получить новогодние подарки от родителей, бабушек и дедушек, братьев и сестер, от друзей и подруг. И конечно же, получат их в новогоднюю ночь. К кому-то из вас заглянет сам Дед Мороз – с подарком и добрыми поздравлениями. А кто, по-вашему, остается на Новый год без подарка? Догадались? Конечно же, сам Дед Мороз!

Так давайте же исправим эту несправедливость и подготовим для Деда Мороза памятные подарки. Какие? А это уж как вам подскажет ваша фантазия!

Ты уже знаешь, какой подарок подготовишь Деду Морозу к Новому году? Тогда скорее напиши ему письмо с новогодним поздравлением и попроси родителей занести письмо и твой подарок в администрацию поселения **ДО 20 ДЕКАБРЯ!**

Письма с пометкой «Подарок для Деда Мороза» можно отправить по адресу: 443548, Самарская обл., пгт. Смышляевка, ул. Пионерская, 2а, или занести в администрацию в кабинет N 6 (Т.В. Павлова).

Подари праздник пожилым одиноким людям

Старость в радость
помощь пожилым людям

Совсем скоро насупит самый любимый праздник – Новый год! Большинство из нас будет встречать его вместе с близкими и любимыми людьми, получать и дарить подарки, поздравление, душевную теплоту. Большинство, но не все. Сколько рядом с нами пожилых людей – бабушек и дедушек – которые живут совершенно одни, и ни праздника, ни подарков они давно не ждут.

В наших силах подарить им праздник!

Дорогие друзья, приглашаем вас принять участие в благотворительной акции «Старость в радость». Суть ее в том, что в канун Нового года ко всем одиноким пожилым людям нашего поселения пожалует в гости Дед Мороз и вручит новогодние подарки и поздравления от вас – заботливых и неравнодушных земляков.

Чтобы принять участие в этой благотворительной акции, вам нужно подготовить подарок по вашему усмотрению (например, упаковав в небольшой пакетик сгущенку и коробочку зефира, шоколадку и несколько мандаринов и т.д.) и обязательно вложить в него открытку с поздравлениями. Начать поздравление можно так: «дорогой дедушка» или «дорогая бабушка» - и обязательно подпишитесь, от кого этот подарок.

Поверьте, старики перечитывают по несколько раз такие поздравления, хранят их. Но самое главное, на Новый год они уже не будут чувствовать себя одинокими...

По всем вопросам акции «Старость в радость» можно обращаться к Павловой Татьяне Владимировне по тел. 999-16-84.

Поздравляем с днем рождения
родную и любимую
Елену Михайловну ДАРЕНСКУЮ

Пусть минуют тебя все ненастья.
Сорок лет - это зрелость и сила.
Мы желаем огромного счастья
Самой милой и самой красивой.

Сын, мама, брат.

Администрация, Собрание представителей городского поселения Смышляевка и Совет ветеранов поселка Смышляевка сердечно поздравляют
ветеранов труда
Клавдию Александровну КРАЙНОВУ
с 80-летием,
Прасковью Ивановну КУЗНЕЦОВУ
с 75-летием!

Желаем крепкого здоровья, успехов, жизненного оптимизма, счастья, благополучия и долгих лет жизни!

Администрация, Собрание представителей городского поселения Смышляевка и Совет ветеранов поселка Стройкерамика поздравляют
Сергея Дмитриевича СУСЛИНА
с 85-летием,
Валентину Григорьевну КРАСНОСЕЛЬЦЕВУ,
Евдокию Ивановну ВЕРГАСОВУ
с 75-летием!

От всей души вас поздравляем
С одной из самых лучших дат
И до ста лет прожить желаем,
Не зная горя и утрат.

Желаем только улыбаться,
По пустякам не огорчаться,
Не нервничать и не болеть,
С годами только молодеть!

В структурное подразделение ***«Детский сад»***
ГБОУ ООШ №2 пгт. Смышляевка на работу срочно требуется
помощник воспитателя.
Гарантируем стабильный ежемесячный заработок и полный соц. пакет.
Тел.: *8(927)705-72-33*

Единый диспетчерский номер СКОРОЙ ПОМОЩИ
999-10-03

ТРЕБУЕТСЯ ПРОДАВЕЦ-КАССИР И ПОВАР
Опыт работы приветствуется
Работа в пгт. Стройкерамика
Тел.: *8-927-600-34-95, 8(846) 997-97-23*
4-4

Реклама в газете Мой ПОСЕЛОК
8-927-606-51-84

Очевидцев избиения молодого человека примерно в 5 – 6 часов утра **4 мая 2015г.** около подвала «Спорт-бар», расположенного по адресу: ***п. Стройкерамика, ул. Народная, д. 2,*** просьба позвонить по тел.:
8(917)812-42-39

Ремонт холодильников на дому у заказчика.
Гарантия.
Тел.: *8(846)271-26-45, 8(902)371-26-45.*
8-1

В ТАБАЧНУЮ КОМПАНИЮ ЯР группа компаний **ТРЕБУЮТСЯ**
ПРОДАВЦЫ
Прописка - г. Самара и Самарская область.
Опыт работы с табачными изделиями.
График работы 3/3 с 7.00 до 21.00. Соцпакет.
Зарплата от 800 руб. в день + % + премия.
Торговые киоски расположены в Смышляевке, Стройкерамике, Зубчаниновке.
Тел.: 8-927-717-17-47, 8-927-904-01-48
4-4

КАФЕ *«ПРЕСТИЖ»*
Принимает заказы на проведение
НОВОГОДНИХ КОРПОРАТИВОВ И НОВОГО ГОДА!!!
Мы находимся по адресу:
пгт. Стройкерамика, ул. Народная 12а
Тел.: *8-927-600-34-95, 8(846) 997-97-23*
4-4

Заготовка лома
чёрных и цветных металлов
ДОРОГО
Приём макулатуры
ост. Промзона, ул.Механиков, 3А
972-55-65, без выходных
Демонтаж металлоконструкций, самовывоз
4-4

Мой ПОСЕЛОК
ГАЗЕТА ГОРОДСКОГО ПОСЕЛЕНИЯ СМЫШЛЯЕВКА
СМЫШЛЯЕВКА • СТРОЙКЕРАМИКА • СПУТНИК • ЭНЕРГЕТИК
Учредитель и издатель:
Муниципальное унитарное уредприятие «Редакция газеты «Мой поселок» городского поселения Смышляевка муниципального района Волжский Самарской области

Газета зарегистрирована в Управлении Федеральной службы по надзору в сфере связи, информационных технологий и массовых коммуникаций по Самарской области 25.08.2009.
Регистрационный номер ПИ N ТУ 63-00127
Распространяется бесплатно

МУП «Редакция газеты «Мой поселок»
Главный редактор Валерий Вадимович ХОМУТОВ

Адрес редакции:
443528, РФ, Самарская область, Волжский р-н пгт. Стройкерамика, ул. Школьная, д. 10.
Тел. 8(846)201-29-61
e-mail: gazeta.mp@yandex.ru
Тел. приемной главы администрации 8(846)999-29-86

Выходит еженедельно
Тираж 3000 экземпляров
Номер подписан в печать 3.12.2015 в 12.00 (по графику - в 12.00)
Отпечатано в ОАО «Типография «Солдат Отечества»
443069, РФ, г. Самара, ул. Авроры, 112б. Заказ №1607
12+